CENTRAL DE BOLIVIA

Salvietti en refrescos CALIDAD!

PRESENCIA

MATUTINO FUNDADO EL 28 DE MARZO DE 1952

AÑO XXIV-Nº 6.332-LA PAZ, BOLIVIA, MARTES 10 DE FEBRERO DE 1976-24 PAGINAS-$b. 2.00

CENTRAL DE BOLIVIA

Limonsoda Salvietti

SALVIETTI HNOS. Embotelladores Autorizados

En 1976, financiamiento del BID llegará a $us. 97.2 millones

Al término del trabajo cumplido por la misión especial del Banco Interamericano de Desarrollo, el gobierno anunció que se había logrado de esta institución un financiamiento record para este año, de $us. 97.2 millones y un monto aproximado de 394.2 millones de dólares para el trienio 1976, 1977 y 1978.

Además,se informó que el BID había comprometido asistencia técnica a nuestro país por un valor aproximado de $us. 4.235.000 en los tres años.

En la conferencia de prensa convocada con este motivo por el Ministro de Planeamiento y Coordinación y Finanzas, Gral. Juan Lechín y Carlos Calvo, el Director del Instituto Nacional de Financiamiento Externo, Lic. Héctor Ormachea, tuvo a su cargo la explicación de las gestiones cumplidas ante el BID.

El Gral. Lechín inició la rueda de prensa informando que la misión de este organismo internacional había manifestado su complacencia al gobierno por el gran progreso institucional y en la estructura administrativa alcanzado por el país en estos últimos años.

Esto -dijo el Ministro- hace que el BID considere prioritariamente los proyectos que Bolivia pone en su consideración y de esa manera hubiera incrementado progresivamente su ayuda al país.

La misión del BID fijó con las autoridades bolivianas el programa tentativo al que se sujetará su cooperación financiera en el trienio 76-78.

El Lic. Héctor Ormachea dijo que todos los programas fijados para el año pasado con el BID se cumplieron en su integridad con excepción de la carretera La Paz-Puerto Suárez y de un proyecto de Sanidad Animal que será firmado dentro de dos semanas cuando arribe a nuestro país el Presidente del BID, Antonio Ortiz Mena.

Señaló el Director del INDEF que las negociaciones con la misión del BID pueden calificarse como exitosas, no sólo por el monto de los proyectos sino por la distribución sectorial y regional que se ha alcanzado en su formulación.

Atribuyó esto a la existencia del Comité Nacional de Proyectos que "lamiza", evalúa y asigna las prioridades en las obras de desarrollo que requiere la región.

DESCRIPCION

La ayuda concertada por el BID a nuestro país se divide en dos partes. Una se refiere a la financiación de proyectos y la otra al programa de cooperación técnica.

Ormachea dijo que el primer paquete de proyectos que aparece en el listado por un valor de $us. 51.2 millones podría financiarse en el primer semestre de este año mientras que el segundo, por un monto de $us. 46 millones, quedaría para la segunda mitad de 1976. Estos cálculos podrían variar según el procesamiento que se dé a los proyectos y de acuerdo a los avances que se logren en las negociaciones que el BID celebrará con los ministerios o entidades propiciadoras.

Ormachea explicó que el coeficiente o la relación entre las exportaciones y ese servicio llegó en 1974 a un 15%, mientras que el año pasado alcanzó a un 19%.

Sostuvo el Director Ejecutivo del INDEF que era importante notar la distribución de la deuda Externa en lo relacionado a sus plazos de amortización. La mayor parte de ella, dijo esta contraída en un plazo de 5 a 10 años, siguiéndole la que tiene plazos de 35 a 40 años para cancelarse.

El Ministro de Finanzas, Carlos Calvo, intervino para señalar otro punto que consideró importante: el del promedio de intereses con que está contraída la deuda externa del país. Dijo que teniendo en cuenta el alza de los intereses y la escasez de capital en el mundo, Bolivia podía sentirse satisfecha de tener la mayor parte de sus obligaciones con el exterior a un interés promedio del 6 al 9%, ocupando el segundo lugar aquellas con un interés del 2 al 3%.

Deuda externa alcanza a $us. 1.650 millones

Al iniciar el año 1976, la Deuda Externa del país alcanza a $us. 1.650 millones de dólares de los cuales se han desembolsado solamente alrededor de $us. 950 millones.

La información fue proporcionada ayer durante la conferencia de prensa convocada en el despacho del Ministro de Coordinación y estuvo a cargo del Director Ejecutivo del INDEF, Héctor Ormachea.

Dijo Ormachea que la deuda está dentro de los niveles normales ya que la diferencia entre las exportaciones FOB del país y el servicio de la deuda no ha llegado en ningún momento al 20%, que es el promedio normal.

Señaló que en 1974 las exportaciones alcanzaron a un monto aproximado de $us. 600 millones, el servicio de deuda por amortizaciones e intereses llegó a $us. 35 millones. Durante el pasado año cuando las exportaciones declinaron en sus precios y llegaron tan sólo a $us. 450 millones, el servicio de la deuda fue de aproximadamente 80 millones de dólares.

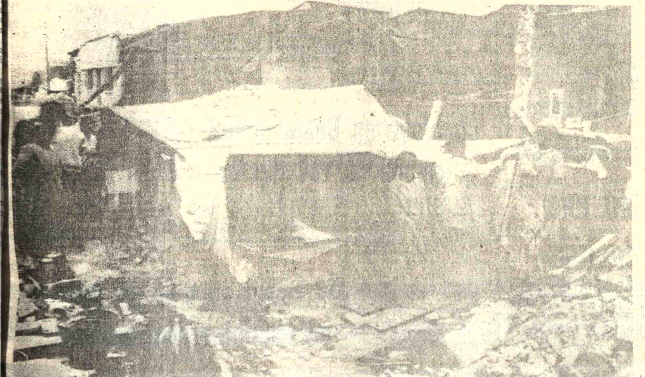

..SOBREVIVIENTES.- Guatemala, 9 (AP) - Residentes de la ciudad de Guatemala se ven forzados a vivir en medio de una calle, después que el terremoto de la semana pasada destruyó sus viviendas. Muchos sobrevivientes armaron carpas en las calles y otros utilizaron escombros de las calles destruídas para improvisar viviendas. (Radiofoto AP)

Hasta ayer fueron sepultados más de 17.000 muertos en Guatemala

Autoridades piden ayuda para combatir epidemia de tifus

GUATEMALA, 9 (AP).- El Presidente Kjell Eugenio Laugerud calculó hoy que las cifras preliminares de víctimas del terremoto de la semana pasada se elevan a 17.032 muertos y 54.829 heridos.

Además, según fuentes oficiales, fueron destruídas 221.594 viviendas.

El presidente dijo que la pobladón sin vivienda en todo el país alcanza a 1.034.441.

Laugerud no público estos datos en una reunión que mantuvo con los embajadores extranjeros acreditados en Guatemala en el palacio nacional, según la Secretaría de Informaciones.

La Secretaría agregó que "el presidente dijo: estamos realizando una evaluación para pedir lo necesario, ya que comprendemos que todos los países amigos, tienen sus propios problemas".

Mientras tanto, José Luis Celaya, Secretario General adjunto de la Organización de Estados Americanos, informó que mañana llegarán al país dos hospitales de campaña de 1.200 camas cada uno.

Esos nosocomios fueron donados por el gobierno del estado de Alabama, de los Estados Unidos, al Fondo Interamericano de Asistencia para Situaciones de Emergencia de la OEA. Este a su vez los enviará a Guatemala para contribuir a la solución de los urgentes problemas causados por el terremoto.

Los guatemaltecos continuaron especialmente en esta capital revisando sus viviendas y muchos han utilizado escombros de las calles en un esfuerzo para superar la situación.

Laugerud dijo que las viviendas destruidas, 100.225 estaban en el ámbito urbano y otras 113,769 en el ámbito rural. La vacunación masiva de la población en las áreas capitalinas dañadas, está siendo llevada a cabo por estudiantes de medicina y voluntarios a fin de prevenir contra fiebre tifoidea.

Soldados del Ejército continuaban esta noche distribuyendo agua potable en las zonas donde la gente ha instalado viviendas de emergencia, a raíz de la destrucción del terremoto del miércoles pasado.

Muchos vecinos han organizado patrullas para evitar el saqueo, que oficialmente se informó ha causado dos bajas -la muerte de dos saqueadores sorprendidos por agentes de la milicia.

Según se informó fueron sorprendidos rateros tratando de penetrar en viviendas dañadas y fueron tiroteados en el acto.

La ciudad ,hoy desierta esta noche en contraste con la actividad que cobró al mediodía cuando prácticamente la gente reanudó sus actividades.

Prácticamente no se permitió el acceso de personas a los edificios porque aún no han sido revisados para determinar si está en condiciones de prestar servicio.

El aeropuerto internacional, cuyo edificio principal entró en servicio nuevamente ayer mantiene intensa actividad debido a que muchas personas tratan de salir del país en busca de seguridad, y otros llegan para saber de la suerte de sus parientes y amigos.

EPIDEMIA

CIUDAD DE GUATEMALA 9 (AP).- Los médicos que trabajan en los suburbios de esta capital devastada pidieron hoy sueros y vacunas para combatir una epidemia de tifus.

El anuncio oficial dice que 54.825 personas quedaron heridas.

Agencias privadas de ayuda calculan que más de 20.000 personas pueden haber muerto.

Claudio Urrutia, director del observatorio nacional, dijo que desde el miércoles se han sentido 565 nuevos temblores.

El comité dijo que el departamento de Chimaltenango fue el que más sufrió con el sismo, 9.358 personas perdieron la vida allí. En el departamento de Guatemala murieron 3772. En el Progreso, 4.700 y en Zacatepequez 1.248.

El comité contabiliza solamente los cadáveres sepultados bajo supervisión del gobierno, por lo cual sus cifras no incluyen aquellas personas que murieron aplastadas por derrumbes o avalanchas o que aún están bajo algunas ruinas.

En Joya Baja, patrullas militares tuvieron que sacar cadáveres que ya habían sido sepultados, para enterrarlos más hondo, ya que se había propagado un grave problema sanitario y ambiental.

En las zonas menos afectadas de la capital, la vida comenzaba a tomar cierto cariz de normalidad, pese a que esporádicamente volvía a temblar la tierra.

RETORNO A LA NORMALIDAD

GUATEMALA, 9 (AP).- Esta ciudad volvía hoy lentamente a la normalidad, aun cuando los funcionarios continuaban preocupados por el riesgo de epidemias debido a los cadáveres insepultos a las tumbas a flor de tierra y al mal tiempo.

Algunos bancos abrieron, se publicaron diarios, circularon autobuses y muchos empleados fueron hoy al trabajo aún cuando dos temblores secundarios sacudieron hoy la capital.

Desde el violento terremoto del miércoles más de 525 temblores secundarios han estremecido este país a tal punto que los recientes movimientos sísmicos pasan casi inadvertidos.

La ayuda médica y los abastecimientos de comestibles se distribuyeron sin dificultad en el país.

Los sobrevivientes y los miembros de las cuadrillas de rescate extraían aún cadaveres de los escombros en algunas aldeas del interior y los sepultaban en fosas comunes.

Funcionarios expresaron preocupación porque algunos cadáveres sepultados casi a flor de tierra pudieran ocasionar enfermedades.

También se han manifestado temores de que las recientes lluvias y el frío que en ocasiones ha llegado a los diez grados durante la madrugada, ocasionen dolencias respiratorias entre los sobrevivientes que duermen en tiendas improvisadas de campaña o al aire libre.

..DESTRUCCION.- San Martín Jilotepeque, Guatemala, 9 (AP) - Aspecto de la pequeña aldea de San Martín Jilotepeque, según una fotografía tomada desde un helicóptero de rescate, en el que viajó ayer por la zona el fotógrafo de The Associated Press, Valente Cotera. Una enorme falla se abrió en el lugar de su emplazamiento y quedó totalmente destruida. (Radiofoto AP).

Consideran inminente un golpe de estado contra Isabel Perón

BUENOS AIRES, 9 (AP).- Partidos de oposición y disidentes peronistas se mostraban alarmados hoy por lo que consideran la inminencia de un golpe de estado contra la Presidenta Isabel Perón luego de más de siete meses de continua crisis política y económica y de violencia política.

La preocupación aparentemente se ahondó cuando el sábado un jefe militar criticó indirectamente al gobierno. Al mismo tiempo poderosos sindicatos peronistas, según dirigentes laborales, preparan un documento áspero contra la administración.

Entretanto, una bomba explotó esta madrugada en una sucursal del Banco First National City Bank de Nueva York en un barrio de esta capital dijo la policía. No hubo víctimas.

Un avión de la línea nacional austral retornó a Buenos Aires cuando una llamada telefónica anónima advirtió que había una bomba a bordo. No se encontró explosivo alguno.

"Nunca antes, ni aun en los dramáticos momentos de la rebelión de un pequeño sector de la aeronáutica (en diciembre último), se utilizó la palabra "golpe" con tanta simultaneidad", dice hoy el diario "El Cronista", de orientación empresarial.

Los empresarios preparan un paro general para el 16 de febrero para forzar al gobierno a garantizar estabilidad y seguridad.

El principal partido opositor, la Unión Cívica Radical (UCR), fue el primero en sonar la alarma el sábado luego de una reunión en la que emitió un severo documento que según algunos observadores era para pedir el juicio político a la señora Perón como una solución de la crisis.

El presidente de la UCR, Ricardo Balbín, dijo que "hay una grave emergencia nacional... el riesgo de interrupción institucional existe".

El diputado peronista disidente Luis Sobrino Aranda, dirigente de un grupo de legisladores escindido el año pasado del bloque oficialista, dijo este fin de semana: "Si la presidenta de la nación no renuncia antes de marzo, no se mantendrá el orden constitucional del país".

Declaraciones de otros partidos:

Movimiento de Integración y Desarrollo (MID): "Si las cosas siguen así no habrá elecciones".

Partido Federal "Si mañana el golpe de que se habla por to-

(Pasa a la página 11)

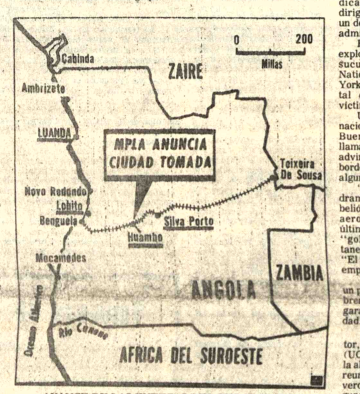

..AVANCE DE LAS FUERZAS DEL MPLA.- Un informe de las fuerzas pro-soviéticas del MPLA, publicada en Londres hoy, señaló que cayó en su poder la ciudad de Huambo, capital de las fuerzas pró-occidentales en Angola. El informe publicado en el "Financial Times", dijo que las fuerzas de UNITA-FNLA se repliegan hacia Silva Porto. (Radiofoto AP).

Fuerzas respaldadas por URSS se apoderaron de Huambo, en Angola

Pérdida es considerada la mayor derrota para pro occidentales

KINSHASA, 9 (AP).- Fuerzas respaldadas por los soviéticos se anotaron hoy una importante victoria en Angola con la captura de la ciudad de Huambo, centro ferroviario y sede de la capital administrativa de la Unión Nacional para la Independencia Total de Angola (UNITA).

En Londres, el gobierno reconoció que un "número considerable" de mercenarios británicos contratados para luchar junto a UNITA y su aliado, el Frente Nacional para la Liberación de Angola (FLNA), han perdido en la guerra civil de Angola.

Las fuerzas de UNITA y del FNLA han perdido casi la totalidad de la ciudad a manos de Angola frente a las unidades equipadas por Moscú y dirigidas por cubanos del Movimiento Popular para la Liberación de Angola.

El Ministro de Relaciones Exteriores de UNITA Jorge Sangumba confirmó en rueda de prensa en Lusaka, Zambia, que Huambo había caído.

"UNITA ha perdido una ciudad, pero nuestra determinación y voluntad de pelea siguen en pie", dijo. "Entraremos ahora en la lucha guerrillera en la que participaron más de 20.000 soldados de UNITA.

Sangumba precisó que "una fuerza abrumadora" de unidades del MPLA encabezada por 6.000 cubanos y respaldada por helicópteros, aviones de combate y artillería pesada de fabricación rusa, capturaron Huambo en la región central de Angola durante la madrugada de hoy.

"Las fuerzas del MPLA realizaron una matanza indiscriminada de hombres, mujeres y niños en su ofensiva", dijo Sangumba.

Según despachos de prensa británicos enviados desde Luanda, capital de ese país del sureste de Africa en poder del MPLA, Huambo fue abandonada hace varios días por las facciones pro-occidentales.

Funcionarios norteamericanos en Washington informaron que efectivos de UNITA y del FNLA libraban una "acción de retaguardia" en el curso de su retirada hacia Silva Porto, 144 kilómetros al este de Huambo.

Añadieron que las unidades retiradas "carecen de armas capaces de medirse con los cohetes y los tanques soviéticos."

El MPLA, que ha terminado prácticamente su embestida por el norte de Angola, se concentra ahora en la región central de la ex colonia portuguesa y en su estratégico ferrocarril que discurre a través del país.

El MPLA amenaza a Silva Porto, cuartel general militar de UNITA, y a Luso, más hacia el este sobre el ferrocarril.

Unos 11.000 cubanos y un número de asesores soviéticos apoyan al MPLA en Angola.

La batalla ha provocado además un éxodo de refugiados de la ciudad hacia el este por la carretera que conduce a Silva Porto, cuartel general de UNITA a 50 kilómetros dijo el portavoz.

Silva Porto sería el próximo blanco lógico del MPLA en la región según UNITA, sus rivales han lanzado "ataques en todas direcciones", esforzándose por desalojar a UNITA de las poblaciones que todavía controla.

Las fuerzas del MPLA son apoyadas por helicópteros artillados y aviones dotados con cohetes, según UNITA. Otras poblaciones de los alrededores donde también se combate son Mussende, Luso y Alto Haobo, así como la ciudad costera de Novo Redondo.

UNITA, que carece de las modernas armas entregadas por la Unión Soviética al MPLA, dice que si otras ciudades caen en poder de este movimiento, estos fracasos serán sólo temporales.

UNITA sostiene que los cubanos difícilmente podrán quedarse a controlar un territorio en el que las tribus apoyan decididamente a UNITA. Este movimiento recurriría además a una combinación de ataques abiertos y lucha de guerrillas, y lo haría durante el tiempo que fuese necesario.

UNITA luchó así durante años contra los portugueses.

Por su parte, el Frente Nacional de Liberación, el otro movimiento prooccidental en Angola, ha quedado prácticamente vencido, al menos por el momento. Su principal base, la ciudad de San Antonio do Zaire, cayó el sábado ante las fuerzas del MPLA.

El Papa deplora falta de estabilidad en la familia

..CIUDAD DEL VATICANO, 9 (AP) - El Papa Paulo VI dijo hoy que el "considerable aumento" de casos de separación de parejas católicas es un "triste indicio" de los problemas que se plantean actualmente a la estabilidad de la institución familiar.

El Papa formuló el comentario en un discurso que se ocupa de los casos de matrimonio.

El Pontífice instó a ser justos a los miembros de la Rota y les dijo: "Nos referimos a casos matrimoniales, cuyo considerable aumento constituye un triste indicio de los peligros existentes en la sociedad contemporánea contra la estabilidad, la felicidad de la institución familiar".

El Papa no dio cifras relativas a los casos de separación discutidos por la Rota en épocas recientes, pero advirtió: "Sabemos que vuestro tribunal es fiel a las reglas de la ley canónica y esperamos que los jueces eclesiásticos no concedan fácilmente separaciones, sin razón justa".

El Pontífice de 78 años se refirió también a lo que calificó de "ciertas corrientes de pensamiento y hasta nuevos puntos de vista abiertos por el consejo ecuménico" en relación con el amor marital.

Esta tendencia, dijo el Papa refiriéndose evidentemente al uso de contraceptivos, "tiende a hacer marginar e incluso a suprimir el bien fundamental de la descendencia".

Estas tendencias, añadió, "dejan abiertas las puertas al divorcio, casi sin límites".

"El matrimonio", dijo el Pontífice, "no ha sido creado por la libre voluntad del hombre. Ha sido instituido por Dios, quien le ha dado sus leyes propias que las parejas reconocen con felicidad".

Por otra parte, la Acción Católica Italiana envió hoy un telegrama al Papa en el que condena la manifestación feminista del sábado en Brescia. Durante el acto las participantes quemaron una enorme efigie del Papa Paulo VI.

Las mujeres protestaron por la posición que asumen contra el aborto tanto el Papa como la Conferencia Nacional de Obispos.

Un proyecto de ley que legalizaría el aborto está ahora para su consideración en el Parlamento.

Ultimas de la noche

NUEVA GESTION

WASHINGTON, 9 (AP).- El Presidente Gerald R. Ford abrió hoy una nueva gestión diplomática latinoamericana reafirmando su confianza de que a través de una firme cual sostenida decisión se puede llegar a la solución de los problemas existentes.

Ford hizo esa manifestación en el curso de una audiencia que concedió al nuevo embajador peruano, Carlos García Bedoya, un anticipo de la gestión que llevará al Secretario de Estado Henry A. Kissinger a Lima, Bogotá, Brasilia, Caracas, y San José de Costa Rica.

AYUDA.

BUENOS AIRES, FEB. 1 (AFP).- El gobierno argentino decidió recurrir al Fondo Monetario Internacional (FMI) "para superar la aguda situación actual", anunció esta noche el Ministro de Economía, Emilio Mondelli.

El total de los créditos solicitados al FMI por el equipo económico alcanza a 334,5 millones de dólares.

EXHORTACION

BUENOS AIRES, FEB. 9 (AFP).- El gobierno de Gran Bretaña ha exhortado al gobierno argentino a abstenerse por completo de hostigar en alta mar a buques pacíficos en contravención de las normas reconocidas por el derecho internacional" se informó hoy aquí.

EXPLOSION

EL TITRE, VENEZUELA, FEB. 9 (AFP).- Una explosión, seguida de un incendio, se produjo esta noche en una planta de la empresa petrolera nacionalizada "Meneven", cerca de esta ciudad oriental, a 450 Kms. de Caracas, informó la agencia local ANAC.

La agencia indica que, "ha quedado paralizada la producción petrolera en la zona", y que, las pérdidas "son bastantes elevadas".

Añade que, se desconocen las causas del accidente, pero que las autoridades no descartan la posibilidad de un sabotaje.

Nuera de Lanusse murió en atentado terrorista

BUENOS AIRES, 9 (AFP).- Una nuera del ex presidente argentino general Alejandro Lanusse, resultó muerta esta noche al estallar una bomba en el interior de su departamento, indicaron fuentes policiales.

María Eulalia Caride, de 26 años, que falleció instantáneamente era esposa de Marcos Lanusse, quien se halla imposibilitado como consecuencia de un accidente automovilístico. El matrimonio no tenía hijos.

Según trascendió en las mismas fuentes, la mujer se encontraba sola en el departamento ubicado en el sexto piso de un inmueble construido en pleno barrio aristocrático de Buenos Aires.

Tres horas después de cometido el atentado, ninguna

(Pasa a la página 11)

Terremoto en México

..MEXICO, D.F., 9 (AP) - El Instituto Sismológico de la Universidad de México informó que esta tarde ocurrió un terremoto dentro de un radio de 845 kilómetros de la capital mexicana.

Un funcionario del observatorio dijo que el temblor comenzó a las 15:31:44 hora local y registró una magnitud de 6.2 en la escala abierta Richter, lo que indica un pequeño nivel sobre terremoto.

El funcionario añadió que de la lectura del registro no podía determinar inmediatamente el que dirección se produjo el movimiento sísmico.

La escala Richter es una medida de movimientos terrestres como registrados en sismógrafos. Cada incremento de un número, por ejemplo de magnitud 5.5 a magnitud 6.5, significa que el movimiento terrestre es diez veces mayor. Algunos expertos dicen la real suma de energía liberada puede ser 30 veces mayor.

En áreas pobladas, un temblor de 3.5 en la escala Richter puede causar daños leves en la zona local; 5, daños considerables, y 6 puede ser severo. Una lectura de 7 es un terremoto de importancia capaz de extensos y graves daños; 8 es un "gran" terremoto, capaz de tremendos daños. El terremoto de San Francisco de 1906 registró 8.3 en la escala Richter.

Estudian financiamiento para fábrica de cemento en Potosí

POTOSI, 9 (PRESENCIA).- El Banco Potosí S.A. está en condiciones de financiar una fábrica de cemento en la región, según informaron personeros de esta entidad bancaria.

La información fue proporcionada por Jaime Buitrago, Presidente del Banco Potosí, quien al responder un cuestionario del semanario local EL SIGLO, indicó que la financiación podría hacerse en forma mixta, entre capital privado y entidades estatales.

Asimismo, Buitrago Gutiérrez, sostuvo que en todo caso, el Banco que preside espera una respuesta del Comité de Desarrollo, entidad a la que planteó las posibilidades de financiamiento.

''Si conseguimos autorización para concretar este proyecto, podemos proponer al Banco Mundial que gratuitamente nos coopere en un Estudio de Factibilidad para la fábrica de cemento'', añadió.

Consultado Buitrago sobre las conversaciones con CODEPO expresó que ''ciertamente se han cambiado ideas, se ha pedido a la entidad de desarrollo que proporcione un estudio de factibilidad y que se canalizaría la financiación''.

En cuanto a la necesidad de una fábrica de cemento - según el semanario EL SIGLO - el Banco Potosí, a través de su Presidente, ha reiterado la imperiosa urgencia de concretar, porque toda la región precisa de este material para obras viales, urbanísticas y de vivienda.

''Sostenemos que Potosí, precisa de una fábrica de cemento y que tiene la materia prima necesaria'', aseguran los voceros de la entidad bancaria.

UTILIDADES

El reportaje efectuado al Presidente del Banco Potosí también se refiere a las ganancias que ha tenido durante el pasado año.

Buitrago Gutiérrez informó que ''las utilidades se incrementaron en un 380% con relación al pasado año y que inclusive los depósitos de Caja de Ahorros y Cuentas Corrientes tuvieron un ascenso del 40%''.

Dando cifras, el Banco Potosí S.A. dió cuenta que en 1975 se destinaron $us. 400.000 a la industria minera; $us. 180.000 al comercio; $us. 100.000 a la agricultura y $us. 60.000 a la artesanía.

Se logró financiamiento para obras comunales en Cochabamba

COCHABAMBA, 9 (PRESENCIA).- El Alcalde Municipal, Humberto Coronel Rivas, en rueda de prensa, informó que su viaje a La Paz tuvo éxito, porque consiguió el soporte económico para la realización de importantes obras de infraestructura urbana.

Agregó que otro aspecto de su trámite también atendido, se refiere a la aprobación en el Ministerio del ramo, del Presupuesto Municipal para 1976.

MAS TRABAJO

El jefe de la Comuna dijo que tiene proyectado para el presente año un vasto plan de trabajo, tomando en cuenta el permanente crecimiento urbano de la capital. ''Yo tengo que trabajar más que el año 1975, dijo, porque si no hago esto estaría demás mi permanencia como alcalde de Cochabamba''.

Indicó que en la sede de gobierno prestó un amplio informe a las autoridades superiores sobre los programas de obras en este Departamento. Enfatizó que fue escuchado con comprensión y buena voluntad, demostrando el alto espíritu patriótico que anima a los altos dignatarios del Estado.

PUENTE

Dijo que en el Ministerio de Transportes y Comunicaciones se le ofreció la más amplia colaboración para la ejecución de obras, como la construcción de un puente sobre el río ''Rocha'' en la zona del Parque Zoológico.

Respecto a este trabajo, expresó el Alcalde que será un puente de ingreso y salida para las necesidades del transporte local y servirá como empalme con la ruta asfaltada de Cochabamba a Quillacollo. Para esto, ya cuenta la Comuna con los estudios técnicos necesarios y el ofrecimiento de importantes instituciones para su realización, como el Servicio Nacional de Caminos.

MERCADO DE FERIAS

Sobre el proyecto de la construcción del Mercado de Ferias, en una zona determinada de la ciudad, Coronel Rivas dijo que será una realidad a breve plazo, ya que para ello se cuenta con el correspondiente financiamiento, cuyo monto asciende a la suma de 34 millones de pesos bolivianos. Agregó que en la ejecución de esa obra se hallan interesadas empresas argentinas y brasileñas.

Asimismo, informó sobre los trabajos del Matadero Municipal, que se realizarán de acuerdo a estudios modernos. Dijo que se contará con modernos friales y llegarán especialistas de la Argentina, inclusive para enseñar el tipo de corte de la carne.

MEJORAMIENTO

El Alcalde dijo que su Despacho estaba interesado en el mejoramiento urbano de la ciudad, para lo que está procediendo a la expropiación de todos los bienes inmuebles que se encuentran a lo largo de la avenida ''Perú'', entre la avenida ''San Martín'' y la ''Oquendo'' incluyendo la calle Pasteur.

En un principio, se dijo que el costo de esos trabajos de ensanchamiento de esa vía pública costaría a la Municipalidad la suma de tres millones de dólares, pero el Alcalde aclaró que no es tanto y que la Municipalidad tiene los suficientes recursos como para pagar a los propietarios, sobre el valor catastral.

Respecto a la impugnación que hizo el Comité Pro-Cochabamba, sobre la adquisición de material eléctrico para las necesidades de la ciudad, manifestó que no es su autoridad la que tiene que ver en el asunto, sino la Junta de Almonedas la que se pronunció por mayoría sobre dicho problema. ''De modo, que lo único que hago es hacer cumplir una determinación de ese alto organismos''. Respecto a las exigencias que le planteó dicho Comité, el Alcalde dijo que él no espera ninguna exigencia, ya que él no tiene compromiso con nadie sino es con el pueblo de Cochabamba y mientras sea Alcalde trabajará incansablemente por su progreso y bienestar, para complacencia de la ciudadanía y el beneplácito del gobierno Nacional.

MUSICA FUNCIONAL.- Conductores de microbuses en la Villa Imperial recibieron casetts de música funcional, donados por la Mutual de Ahorro y Crédito para Vivienda Potosí. (foto MENDOZA para PRESENCIA).

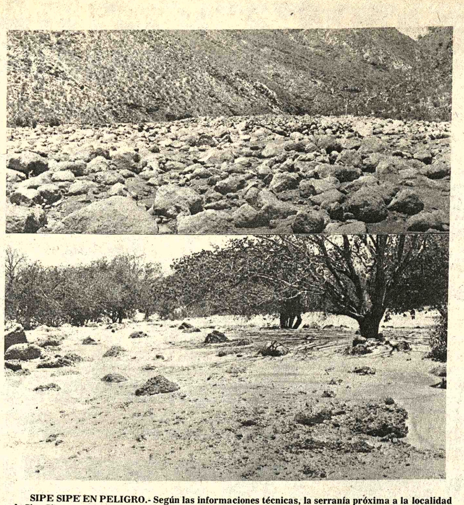

SIPE SIPE EN PELIGRO.- Según las informaciones técnicas, la serranía próxima a la localidad de Sipe Sipe acusa una falla geológica que pone en peligro la región, en la foto superior puede verse el curso abandonado por el río Ayoma que invadió terrenos de cultivo (foto inferior) dejándolos llenos de piedra y lodo.

Será construida en Trinidad una penitenciaría de rehabilitación

TRINIDAD, 9 (PRESENCIA).- El Prefecto del Departamento, en reunión con las principales autoridades y entidades, determinó la construcción de una Penitenciaría de Rehabilitación, en vista de que en esta ciudad ya no existe la cárcel pública que fue demolida.

La resolución del My. Rivas, después de haber escogido el criterio de las instituciones, es disponer de los $b. 90.000 que se guardan desde hace más de 7 años, ya sea para realizar algunos trabajos, pero concretamente se han de adquirir materiales, para que, pasado el tiempo de las aguas, se inicie la construcción de este local público.

Se ha pedido al Plan Regulador, que dirige la carta de crecimiento urbano de la ciudad, señale el lugar donde ha de estar ubicada esta edificación, habiéndose previsto que será la Alcaldía Municipal quien ha de dotar del terreno correspondiente y de acuerdo a las necesidades de esta solicitud. Por otra parte, hay la buena disposición de las entidades para prestar la cooperación necesaria, con el objeto de materializar este proyecto que se ha impuesto ya como necesidad urgente.

Hasta el momento, se ha presentado una situación especial, pues, en las instalaciones tanto de la Guardia como del DID, por falta de esta clase de recintos de reclusión, tienen que guardar la detención correspondiente, los reos. Ante esta realidad, el Prefecto Rivas Pardo ha visto por conveniente encarar este problema que es parte de la organización social de la ciudad para procurar su solución inmediata.

El Comité de OO.PP y otras entidades han de colaborar económicamente en este plan los estudios y preparación de los planos de la construcción se han de redactar en los departamentos correspondiente de la entidad de Desarrollo. La primera autoridad política, al explicar a PRESENCIA los objetivos de esta obra, señaló que, en primer lugar, debe existir este local para que se detenga a los delincuentes y a quienes tienen que cumplir con las disposiciones legales que les han impuesto sanciones que deben cumplir. Pero esta seguridad, prosiguió, no es solamente para el reo, sino que este debe tener todas las posibilidades como para que su detención no lo lleve hacia la senda del Mal, sino que sea la oportunidad de la rehabilitación o mejor de su orientación frente a las responsabilidades que tiene para con la sociedad donde le toca vivir. Por ello, se hace necesaria una planificación debida, con instalaciones amplias, en donde se pueda realizar todo este proceso de reincorporación, rehabilitación u orientación de quienes, por diversos factores de la existencia, han tenido que llegar hasta estos locales de detención. Se sabe que el Prefecto aprovechará de su viaje a la sede del gobierno, donde debe hacer entrega del despacho de la DIN, del que fuera Jefe hasta hace pocos días, para solicitar cooperación para materializar este plan.

Cochabamba recibirá visita del presidente del B.I.D.

COCHABAMBA, 9 (PRESENCIA).- El Prefecto del Departamento, Milivoy Eterovic, informó que se ha oficializado la visita del Presidente del Banco Interamericano de Desarrollo, BID, Antonio Ortiz Mena, el 21 de este mes, con el objeto de entrevistarse con el Presidente de la República, general Hugo Banzer Suárez e informarse sobre los planes de desarrollo del gobierno y en especial de los proyectos de financiamiento para a ejecución de importantes obras en el Departamento de Cochabamba.

Para tal fin, se asegura la llegada del Jefe del Estado y la Prefectura viene procediendo a las tareas de recepción que debe brindarse al alto personero del BID. También estarán presentes en esa fecha varios ministros de Estado y técnicos de las diferentes reparticiones del gobierno.

SIPE SIPE

La Primera Autoridad Política del Departamento que en La Paz se interiorizó del problema del pueblo de Sipe-Sipe, por una información registrada en ''PRESENCIA''. Aprovechando de su permanencia en esa capital, se puso en contacto con el Ministro de Finanzas y el Presidente del Comité Nacional de Emergencia, el Ministro de Defensa, Gral. René Bernal, quienes le prometieron toda ayuda para evitar cualquier desastre en esa población.

El viernes viajó a esa localidad y se informó de los alcances del peligro que se cierne sobre ese alejado distrito. Indicó que el Comité Departamental de Emergencia ya ha adoptado las medidas más prácticas sobre ese problema, como ser envío de maquinaria pesada, el financiamiento de los 300.000 pesos para la adquisición de un tractor y otras medidas.

A ORURO

El Prefecto Eterovic viajará hoy a Oruro, accediendo a una invitación de su colega de ese Departamento, con motivo de asistir al programa de festejos del nuevo aniversario cívico de la ciudad de Pagador. Se dijo que también fue invitado el Presidente de la República, general Hugo Bánzer Suárez, y los prefectos de los demás distritos del país. En esa oportunidad, el Prefecto expresará el saludo del pueblo de Cochabamba.

Finalmente, el Prefecto del Departamento dijo que existe tranquilidad política en este distrito; todas las instituciones se hallan abocadas en obras de beneficio colectivo, así como en las áreas rurales.

En cuanto a los paros escalonados de las diferentes facultades de la Universidad Mayor de San Simón, expresó que son unos cuantos elementos a actividades políticas los que perturban el normal desarrollo de las tareas universitarias, pero que los organismos de seguridad están siguiendo la pista de esos agitadores. que obedecen consignas extrañas.

COORDINADOR

En fuentes oficiales, se supo que el periodista Federico Sabat ha sido nombrado por el Ministro del Trabajo, Cnl. Mario Vargas Salinas, como Coordinador de la Prensa de Cochabamba. Esta designación se hizo a pedido de los periodistas de este distrito y trabajará juntamente con el periodista Alfredo Ferrufino, que ya ejercía dicho cargo de tiempo atrás.

Sabat trabaja en ''Los Tiempos'' y es joven abogado, ha ofrecido trabajar con interés sobre los problemas que atingen a los hombres de prensa de Cochabamba.

Concluyó en Cochabamba campaña de vacunación

COCHABAMBA, 9 (PRESENCIA) - Concluyó la campaña de vacunación contra la enfermedad del sarampión, habiéndose logrado inmunizar a más de 6.000 niños, en diferentes zonas de la ciudad de Cochabamba, según informó el Director del Servicio Sanitario, Dr. Rubén González.

Agregó que las tareas cumplidas, especialmente en las zonas marginales de la capital, podrían considerarse satisfactorias, a pesar de las dificultades con que se tropezó durante esa campaña sanitaria. Especialmente, recalcó la poca comprensión y colaboración de los padres de familia.

Dijo que la campaña duró un mes, contándose para tal efecto con diez brigadas de vacunación de la Cruz Roja. Remarcó que esa labor debía alcanzar en la inmunización a unos 11.000 niños, pero diversos factores imposibilitaron cumplir ese cupo que se fijó la Unidad Sanitaria de Cochabamba.

Por otra parte, se indicó que la campaña contra fiebre amarilla prosigue en las zonas tropicales del CHAPARE. Se espera el retorno del Dr. Teddy Peñafiel para conocer un informe detallado sobre el número de las personas que han sido atendidas.

Se fundó un club de madres en municipalidad de Sucre

SUCRE, 9 (PRESENCIA). La Municipalidad de Sucre fundó el primer club de madres de la institución, conformado por las esposas de sus trabajadores, recibirán ayuda de alimentos de Caritas y capacitación para la administración de sus hogares.

El Club de madres fue creado a través del Departamento de Asistencia Social de la Alcaldía y el Centro de Salud, ''con el propósito de mejorar el nivel de vida familiar, entregando ayuda en alimentos y la difusión de las técnicas en la administración del Hogar''.

La Directiva del Club que lleva el nombre de la madre del actual Alcalde, fue posesionada recibiendo como primer donativo una máquina de coser, para la capacitación en costura.

En sencillas palabras una madre agradeció el regalo y dijo que ''la preocupación que se demuestra por ellas, se notará a través de sus esposos, que seguramente serán mejores funcionarios''.

La Municipalidad y el Centro de Salud crearon posteriormente otros dos clubes de madres, en los mercados central y minorista, integrados por las vendedoras de estos lugares.

Empresa de Teléfonos ''Oruro'' S.A.

CONVOCATORIA Nº. 1/76

Auditoria Externa

El Directorio de la Empresa de Teléfonos ''Oruro'' S.A., convoca a las firmas legalmente establecidas en el país, para la realización de AUDITORIA EXTERNA del movimiento contable y administrativo de la gestión 1975.

Las propuestas deberán ser presentadas directamente en Oruro, Pasaje Guachalla o por carta a la Casilla Nº 139 hasta horas 18.00 del día Lunes 16 de Febrero del presente año, bajo el rótulo de CONVOCATORIA A PROPUESTAS PARA AUDITORIA EXTERNA, en sobre cerrado conteniendo los siguientes requisitos:

1.- Relación de trabajos de auditoría efectuados por la firma.
2.- Curriculum Vitae de los profesionales que realizarán el trabajo.
3.- Programa y Calendario de trabajo.
4.- Certificado de inscripción en el Registro correspondiente.
5.- Boleta de Garantía de seriedad de propuesta por $b. 500.00.
6.- Importe total del Costo de la Auditoría.

Mayores detalles podrán recabarse en la Gerencia General de la Empresa.

Oruro, Febrero de 1976

Sr. Enrique Miralles B. PRESIDENTE-- Ing. Víctor Hugo Méndez U - GERENTE GENERAL.

SILVANA
El reloj suizo de confianza
Distribuidores para Bolivia:
LA PRECISION
Casilla 569 - Cochabamba

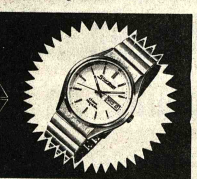

Corporación Regional de Desarrollo de La Paz
Ingenio Azucarero del Norte
Fase Industrial
Requerimiento de personal técnico

La búsqueda está orientada a un INGENIERO TECNOLOGO AZUCARERO de vasta experiencia.

Son requisitos indispensables:

i) Experiencia especializada en maquinaria, equipo e implementos de Ingenios Azucareros.

ii) Amplio conocimiento del mercado internacional de fabricantes de Ingenios Azucareros.

iii) Experiencia específica de trabajo en Ingenios Azucareros no menor a cinco años. Esta experiencia está referida tanto al trabajo en planta como al montaje de Ingenios Azucareros.

iv) Presenación documentada de curriculum-vitae pormenorizado con indicaciones y referencias exactas en los siguientes aspectos:

- Datos generales.
- Formación académica con indicación de instituciones educacionales, fecha de obtención de títulos, duración de las carreras, etc.
- Experiencia de trabajo, lugar, fechas, principales actividades realizadas.
- Documentos que puedan testificar por el rendimiento y dedicación del postulante en su actividad profesional.
- Copias de publicaciones específicas realizadas (pueden incluirse obras inéditas).

Se ofrece excelente remuneración que está acorde con la importancia del cargo a desempeñar. Reportará directamente al Presidente y al Gerente General de CORDEPAZ.

Las solicitudes deben presentarse en sobre cerrado y llevar el rótulo ''INGENIERO TECNOLOGO AZUCARERO''.

La fecha límite para hacerlo es el día viernes 20 de febrero del presente a horas 18:00, a la siguiente dirección:

CORPORACION REGIONAL DE DESARROLLO DE LA PAZ
Edificio Santa Isabel 2º Mezzanine (Av. Arce).
Casilla Nº 6102
La Paz-Bolivia.

La Paz, febrero de 1976.

Corporación Regional de Desarrollo de La Paz
Ingenio Azucarero del Norte
Fase Agrícola
Requerimiento de personal técnico

La búsqueda está orientada a un INGENIERO AGRONOMO ESPECIALISTA EN CAÑA DE AZUCAR de vasta experiencia.

Son requisitos indispensables:

i) Experiencia especializada en experimentación, producción de semillas y cultivos industriales de caña de azúcar.

ii) Experiencia específica en los campos señalados en el anterior punto no menor a cinco años.

iii) Presentación documentada de curriculum-vitae pormenorizado con indicaciones y referencias exactas en los siguientes aspectos:

- Datos Generales.
-Formación académica con indicación de instituciones educacionales, fecha de obtención de títulos, duración de las carreras, etc.
- Experiencia de trabajo, lugar, fechas, principales actividades realizadas.
- Documentos que puedan testificar por el rendimiento y dedicación del postulante en su actividad profesional.
- Copias de publicaciones específicas realizadas (pueden incluirse obras inéditas).

Se ofrece excelente remuneración que está acorde con la importancia del cargo a desempeñar. Reportará directamente al Presidente y al Gerente General de CORDEPAZ.

Las solicitudes deben presentarse en sobre cerrado y llevar el rótulo ''INGENIERO AGRONOMO ESPECIALISTA EN CAÑA DE AZUCAR''.

La fecha límite para hacerlo es el día viernes 5 de marzo del presente a horas 18:00 a la siguiente dirección.

CORPORACION REGIONAL DE DESARROLLO DE LA PAZ.
Edif. Santa Isabel 2º Mezzanine. (Av. Arce).
Casilla Nº 6102
La Paz-Bolivia.

La Paz, febrero de 1976.

Guia Profesional

Médicos

DR. ALFREDO RAMIREZ TORRICO
CIRUJANO UROLOGO
Estudios especialización Universidad de Chile.
Cirugía y enfermedades de riñones, vejiga, próstata, genitales, infertilidad, venéreas etc.
Avenida Camacho 1377. Teléfonos 57219 - 29667.
Consultas: Horas 14 - 19; sábados 10 - 12.

Dr. JOSE GUTIERREZ MICHEL
CIRUGIA PLASTICA: Toda clase de defectos de la cara el cuerpo.
TRAUMATOLOGIA: Fracturas, luxaciones, etc.
Edificio Alameda 1er. Piso, de 17 a 19. Teléfono 21120 - Casilla Correo 3775.

DR. ALBERTO MARIACA.
- Medicina interna Esp. Gastroenterología, estómago, intestinos, apéndice, hígado, vesícula biliar, páncreas, etc. Trastornos de la nutrición.
Consultorio Plaza Venezuela 3er. piso (Edificio Sobima) Altos O.K. de horas 14 a 17.
Teléfonos: Consultorio 65178 Domicilio 23832.

DR. OSCAR V. PORTUGAL G.
- Estudios de carrera y postgrado en la Universidad ''Semmelweis'' de Budapest (Hungría) atiende: CIRUGIA PLASTICA, ESTETICA, RECONSTRUCTIVA. Consultorio calle Tupiza esquina Chuquisaca Nº 100. Teléfonos 65298-52681. Atención 15-21 horas.

DR. GONZALO JAUREGUI TAPIA
MEDICO CIRUJANO
CIRUGIA PLASTICA
Párpados, nariz, cicatrices, arrugas, orejas en asa, malformaciones, quemaduras, mamas abdomen etc.
CIRUCIA GENERAL
Bocio, estómago, intestinos, vías biliares hernias, quistes tumores etc.
Atención de 16 a 20 y urgencias a domicilio.
AYACUCHO 208 1er piso Edificio Flores. Teléfono 22762 - 54153 - 23476.

Dra. SONIA A. OCAMPO
GINECOLOGIA-OBSTETRICIA
Estudios universitarios y especialización Brasil y México.
Atiende Prenatal, partos, enfermedades de señoras, planificación familiar.
Consultorio Ayacucho 208 1er. piso. Edificio Flores horas 15-19. Teléfonos 25459-Domicilio 43429.

TRAUMATOLOGO ORTOPEDISTA
ESPECIALIZACION: BRASIL - EUROPA.
Dr. CARLOS MUÑOZ
Fracturas.- Rayos X.- Manos heridas.- Cicatrices.- Deformidades Reumáticas.- Artrosis
CONSULTORIO: Comercio 864 Oficina 104. 14 a 17.
Teléfonos 42631 -domicilio 20461-43075.

DR. MARIO MENDEZ ELIAS
-Especializado: Neurología, Neurocirugía. Suecia, Inglaterra, Holanda.
Enfermedades: Cirugía del Cerebro, médula, nervios, traumatismo cráneocerebrales, vertebrales, epilepsia. Dolor.
Consultorio: Edificio Venezuela Capitán Ravelo 2070, primer piso horas 16 a 17 teléfono 58075-82909.

Dr. EDDY VILLALBA CARO
GINECOLOGO
Flujos.- Hemorragias.- Esterilidad - Planificación Familiar - Prenatal - Partos.- Embarazo de alto riesgo. CIRUGIA.
CONSULTORIO: Yanacocha 301 - 5º Piso Of. 1. Teléf. 21583.
Atención de 17 adelante.

DR. ALBERTO GUMIEL
Especializado en Estados Unidos
Venéreas Vías Urinarias, enfermedades del trabajo, medicina legal, trastornos sexuales Consultorio, Comercio 994 2º piso teléfono 40263. Horario 17,30-20 hs.
Atiende horas especiales.

Dr. RAMIRO DONOSO TORRES
CARDIOLOGIA
ADULTOS - NIÑOS
Estudios: The City University of New York.
Consultorio: Plaza San Francisco 502 (lado Templo). Teléfono Consultorio 52002. Urgencias. 40610.
Atención Hrs. 15.00 - 20.00

Dr. MARIO GUTIERREZ VILLANUEVA
Ginecólogo-Obstetra
Ex-residente Hospital dos Servidores de Estado Rio Janeiro. Atiende pre-natal, partos, cirugía ginecológica y obstétrica. esterilidad conyugal, cáncer ginecológico, plastia pélvica.
Consultorio. Venancio Burgoa 746. teléfono 52487. Tardes.

DR. FELIX DELGADO M.
GASTROENTEROLOGO
Medicina Interna
- Especjalizado en Buenos Aires - Argentina.
Enfermedades del esófago, estómago, intestinos, hígado, vías biliares, páncreas, nutrición.
Consultorio: Edificio Petrolero, Av. 16 de Julio 1616 segundo Piso.
Teléf. Consultorio: 50461 53331.
Domicilio: 52673-29948.
Atención a domicilio.

Dr. RUTH MALDONADO BALLON
GINECOLOGIA OBSTETRICIA
Prenatal. Partos. Esterilidad. Planificación familiar. Flujos vaginales anormales. Hemorragias. Cirugía especializada.
Tumores mamarios, Prevención del Cáncer uterino.
CONSULTORIO: Mariscal Santa Cruz 1322. TARDES: 13.30-19.30
Reservar hora: Teléfono 50040.

EN SUCRE
INSTITUTO DE DERMATOLOGIA Y COSMETICA
DR. JONNY DE LA RIVA
LUZ S. DE LA RIVA.
-Tratamientos modernos sin la utilización de corticoides. Acné, Psoriasis, Vitiligo, Eczemas, Queloides, Enfermedades Venéreas y Piel en general, Cirugía Dermatológica, Histopatología. En su servicio de Cosmetología: Limpieza cutis, masajes, máscaras de belleza, quimioterapia, luz ultravioleta, tratamientos para enflaquecer.
Dirección Destacamento 111 Nº. 2, teléfono 1528 domicilio Loa 207.

DR. GUILLERMO SUAREZ TEJADA
CIRUJANO UROLOGO
Atiende enfermedades de los riñones, próstata, vejiga, genitales masculinos, venéreas, etc. Consultorio Mercado 990 esq. Yanacocha Edif. Almaraz 4º. piso. Atención horas - a 20 p.m.

DR. FABIO PRADO BARRIENTOS
ENFERMEDADES DE PIEL
Hospital de Buenos Aires.- San Pablo.- Santiago de Chile. Eczemas - Alergias - Tiñas, Acné. Consultorio Edificio Castilla 2do. piso, oficina 201 (Loayza 250) Teléfono 56641. Tardes.

Abogados

DR. WALTER COSTAS BADANI
y Abogados Asociados
-Constitución de sociedades
-Consultoría Jurídica
-Contratos - Estatutos - Reglamentos
-Trámites Judiciales Administrativos - Sociales
-Mineros - Tributarios Agrarios, y otros
Atención especializada y personal gestor.
Se recibe poderes del interior y exterior del país.
Para atención fuera de horas de oficinas, se encarece reservar hora.
BUFETE: Yanacocha 301 1er piso Of. 8.
Teléfono 28320 Casilla Correo 596 La Paz.

LABORATORIO

MICROBIOLOGIA MEDICA ANALISIS CLINICOS
Dr. Eduardo Camacho Muñoz
MEDICO-MICROBIOLOGO LABORATORISTA
Exámenes completos de: SANGRE. ORINA. LCR. HECES.
Pruebas funcionales de: HIGADO. RIÑONES. SEROLOGIA de VENEREAS. FEBRILES. REUMATISMO. CHAGAS.
Estudio y diagnostico microbiológico de infecciones genitales, respiratorias, digestivas. TUBERCULOSIS.
CULTIVOS y ANTIBIOGRAMAS. AUTOVACUNAS Diagnostico PRECOZ e inmediato del EMBARAZO.
Consultas: Reservar hora.
San Francisco 893 (Edificio Fabril)
1er. piso Of. 1 Telf. 41397 Dom. 65452.

PRESENCIA

Director: Huáscar Cajías K.
Gerente: Armando Mariaca V.
Jefe de Redacción: Mario Maldonado V.

El año escolar

Cuando se dictó la disposición oficial que aplazaba por un mes la iniciación del presente año escolar, se dio como explicación la necesidad de que los alumnos reprobados en desquites pudieran prepararse para los nuevos exámenes que les habían sido concedidos. Es preciso reconocer que tal causa, de ser efectiva, implica un error de magnitud: no podía perjudicarse a un millón de alumnos porque diez mil se hallaran en una situación especial -que, además, no iba a ser salvada por una o dos semanas de preparación-. Pero lo que la mayor parte de la gente admite es que hubo otra razón de mucho mayor peso.

Tal razón consiste en que los maestros se hallan dispuestos a plantear un aumento de remuneraciones, hecho que siempre causa inquietud hasta el extremo de que se ha denunciado oficialmente que el sector docente es intranquilizado por algunos dirigentes que tienen objetivos políticos o, más específicamente, subversivos.

Es verdad que no se ha planteado el aumento de manera oficial y pública; pero todo indica que eso se debe a que los maestros no tienen organismos sindicales representativos que puedan mostrarse a la luz del día. Las decenas de miles de maestros saben que ese es el problema, un secreto a voces.

En un comentario anterior, lamentamos que ante una situación real, ante un peligro para la educación, no se hubieran iniciado conversaciones durante el período de receso, cuando había tres meses para conseguir algún acuerdo, con serenidad, sin la intranquilidad que significa el que en cualquier momento pudieran interrumpirse las clases. Se dejó pasar esa oportunidad. El remedio intentado -el del aplazamiento- no sirve sino como paliativo momentáneo si no se aprovecha el respiro para alcanzar un acuerdo.

Desgraciadamente, ha pasado un tercio de esta prolongación de vacaciones sin que se sepa que se hubieran mantenido contactos para garantizar el año escolar. Todavía tenemos dos semanas por delante en las cuales se puede avanzar lo suficiente para evitar que las clases se inicien bajo la amenaza de alguna huelga posterior.

Si se obra con buen sentido, podrán conseguirse acuerdos constructivos y realistas tomando en cuenta tanto los intereses y necesidades de los maestros como las posibilidades del Estado.

Es evidente que el costo de vida ha subido, lo que lleva a que muchos sectores busquen aumentos salariales; los maestros no han de ser una excepción. No sirve aducir que ellos ganan su sueldo con tres o cuatro horas de trabajo diario; no sirve porque sólo puede hacer una afirmación de ese tipo el que ignora cuál es el trabajo de un maestro que ciertamente no se limita a las horas que está presente en el establecimiento al que está destinado. A las personas que opinan de esa manera habría que rogarles que, siquiera para demostrar la capacidad y patriotismo que dicen tener, pasen a trabajar de maestros. Este tipo de observaciones no conduce a crear un clima favorable a los acuerdos sino a provocar enfrentamientos a través de críticas injustas, sin fundamento. Tenemos qúe darnos cuenta de eso.

Pero los maestros tienen también que darse cuenta de que la situación financiera del Estado no es bonancible; que éste no pretende crearse problemas por el simple gusto de tenerlos. Por eso, habrá que obrar con realismo, sin exageraciones que, por lo demás, no han de conducir a nada bueno. Un aumento considerable de gastos del Estado ha de provocar una ola de otros y, como consecuencia, la inflación que anula y con creces todo aumento salarial.

Hay que proceder, por tanto, con oportunidad, comenzando ahora mismo, pero también con prudencia si se quiere salvar el presente año escolar.

En el Sesquicentenario de la Corte Superior de Justicia

Por ANTONIO PORTILLO FLORES

DECRETO DE CREACION DE UN TRIBUNAL SUPERIOR DE JUSTICIA DE LA PAZ.- El 15 de diciembre de 1825, es promulgado por el Señor Libertador Don Simón Bolivar, el Decreto por el que se dispone la creación de una Corte Superior de Justicia en La Paz, con las mismas atribuciones que las antiguas audiencias, cuya jurisdicción abraza el territorio de los Departamentos de **La Paz, Oruro y Cochabamba**. De esta manera, se escribe la institucionalización de la Justicia en el país, creando la Corte Superior de La Paz, que resulta ser la más antigua de Bolivia. El mencionado Decreto es el que a continuación se transcribe, conforme al texto original

"AÑO DE 1825.- Simón Bolívar, Libertador Presidente de la República de Colombia, Libertador de la del Perú, y Encargado del Supremo mande de ella. CONSIDERANDO.-- Que por falta de inmediato recurso se retardan los juicios y se originan gastos a los litigantes: oída la diputación permanente.- DECRETO: 1°.- La creación de un tribunal superior de justicia en La Paz, que será compuesto de cuatro jueces y un fiscal.--2°.- El presidente será elejido por el mismo tribunal el 31 de diciembre de cada año, para servir como tal el siguiente:.- 3°.- Cada individuo gozará de un sueldo de dos mil cuatrocientos pesos anuales.-- 4°.- Los subalternos de este tribunal, serán dos relatores con novecientos pesos de renta cada uno; un agente, fiscal, con ochocientos pesos de renta; dos alguaciles, que alternen de porteros, con docientos pesos cada uno: dos escribanos de cámara, con los derechos de arancel por ahora.- 5°.- El tribunal se instalará con la brevedad posible.- 6°.- El territorio de esta nueva corte comprenderá los departamentos de Cochabamba y La Paz, con las Provincias de Oruro Paria y Carangas.- 7°.- Las atribuciones de esta Corte, su rejimen y economía, serán los mismos que estaban señalados a las antiguas audiencias, hasta que la constitución y reglamentos concernientes les den otra forma.--8° El secretario jeneral interino queda encargado de la ejecución de este decreto.-- Imprimase, publíquese y circulese. Dado en el palacio de gobierno en Chuquisaca a 15 de diciembre de 1825.-- SIMON BOLIVAR.-- Por orden de S.E. Felipe Santiago Estenós.

El texto de este Decreto es claro y habla por sí, de su espíritu sano, y de la noble intención del Libertador.

INSTALACION.- En cumplimiento al Decreto dado en el Palacio de Chuquisaca, el Gran Mariscal de Zepita Andrés Santa Cruz, en magnífico cuanto solemne acto procede a la instalación oficial de la Corte Superior de Justicia de La Paz, marcando así un hito de relievante importancia en la historia del Poder Judicial de Bolivia, considerando que la Corte Paceña es aún más antigua que la Excma. Corte Suprema de Justicia de la Nación, la misma que fue ungida por el General José Antonio de Sucre el 16 de julio de 1827. He aquí el texto original del acta de la instalación, que se constituye en verdadero documento histórico al ser extractado del primer Libro de Acuerdos del Tribunal Superior del Distrito. Copiamos pues, del manuscrito indicado, conforme fue redactado:

INSTALACION

"En la ciudad de Ntra. Señora de La Paz, a los diez días del mes de febrero de mil ochosientos veinte y seis primero de la República Boliviana, antesedidos los preparativos necesarios y livradas las ordenes respectivas por el Sor. Gran Mariscal Precidente del Departamento Dn. Andrés Santa Cruz, para la mayor solemnidad de un acto, el más interesante a esta Capital, y sus adiacentes: Fue constituido dicho Sor. Precidente acompañado de todas las corporaciones Vecindario y numeroso concurso en esta Sala destinada para el despacho público a realizar la erección de la Corte Superior de Justicia, y presentes los tres S.S. Ministros de los sinco q' la deben componer, se dio principio con un discurso en el que q' su Yttma. recopilando las ventajas de tan benéfico establecimiento manifestó haver destinado este día p' ser el Aniversario de otro igual en que fue salva la Patria con el nombramiento del Dictador p' el congreso Peruano en el Gran Bolivar. Incontinente se procedió a la publicación, y lectura del Supremo Decreto eregcional dado en el Palacio de Govno. en Chuquisaca a quince de diziembre de mil Ochosientos veinte y sinco, e inserto en la colección oficial de Leyes, Decretos, y Ordenes al N° 7 paxina 25. como igualmente a la de los despachos manifestados por los Doctores D. Juan de la Cruz Monje y Ortega, de Primer Vocal, de Segundo . D. Baltazar Alquiza, y de Fiscal D. José Indalecio Calderón y Sanjinés. Dados p. suficiente prestaron el juramento solemne con las manos sobre los santos evangelios y se lo recivió al primero el Yttmo. Sor Gran Mariscal, y a los segundos, el primer Vocal, y igualmente a los dos Relatores, Agente Fiscal y demás subalternos q' lo hicieron p' una señal de cruz. Tomada posesión p' aquellos de sus respectivos destinos se dio fin al acto de la Instalación con un gral. aplauso, salvas y aclamación. Acto continuo se dirigieron a la Santa Iglecia Catedral a una Misa solemne con Tedeum y acción de gracias al todo Poderoso y una oración aluciva al caso q' la pronunció el Canónigo más antiguo D.D. José María Asín. Regresados a la misma Sala se pronunció otro discurso al público por el Sor. Gran Mariscal que terminó con una felicitación a la Corte Superior eregida a q' contestó el Precidente de ella, del propio modo q' el gran Mariscal a las demás que se dirigieron p' las corporaciones y vecindario. Los S.S. Ministros acordaron y mandaron q' esta Acta se pusiese en principio de cada uno de los Libros correspondiente a esta Sala de Justicia p' el Escribano de Cámara menos antiguo para q' a su continuación se siente los que se obrare respectivamente en ellos, y los firmaron dichos Señores de q' sertificamos".

Al pie se puede apreciar las firmas y rúbricas de: Andrés Santa Cruz, Juan de la Cruz Monje y Ortega, Baltazar Alquiza, José Indalecio Calderón y Sanjinés, José Gabino Estrada, éste último en calidad de Escribano de Cámara de la Corte Superior de Justicia, que "sertifica" de todo lo actuado.

OTROS ACUERDOS.- A los tres días de tan solemne acto, en el que el Gran Marical Andrés Santa Cruz, cumple con la voluntad del Libertador , brindándole todo su esfuerzo. Vale decir el 13 de febrero de 1826 Primero de la Independencia , la Corte, presidida por su titular, el Dr. Juan de La Cruz Monje y Ortega, al dar principio a los acuerdos ordinarios (con la participación del Mariscal de Zepita) procede a realizar las designaciones de Relatores, Agentes Fiscales y Escribanos. El 14 de febrero, se acuerda dar aviso mediante notas oficiales a los Excmos S.S. Libertadores Simón Bolivar, Gran Mariscal de Ayacucho Antonio José de Sucre, y Excma. Diputación Permanente de Chuquisaca", dando gracias por la concesión de tan benéfico establecimiento p' esta Capital y su Depto"...

Así fue cimentada la estructura misma del Poder Judicial, delegándosele su soberanía e independencia, al estilo de la forma republicana, cual es, la de la completa independencia de los tres poderes del Estado. Aspecto este que fue corroborado con la Instalación del Tribunal . Supremo de la Nación.

PRESIDENTES DE LA CORTE SUPERIOR DEL DISTRITO DE LA PAZ.- Desde la fecha de su instalación, este Alto Tribunal Distrital contó con connotados hombres de derecho, que tuvieron a su cargo la enorme responsabilidad de dirigir su desenvolvimiento, tanto en el plano administrativo, cuanto en la formación constante de la jurisprudencia, la misma que tuvo que soportar el flujo de las leyes del país.

Fue su primer Presidente, el Dr. JUAN DE LA CRUZ MONJE Y ORTEGA, quien formó parte de la Junta Tuitiva, al lado del insigne prócer paceño Dn. Pedro Domingo Murillo. De esta manera detallaremos aspectos interesantes, en una gama de actividades, donde los Presidentes de esta Corte se constituyeron en verdaderas personalidades. La ciudadanía y el Foro, juzguen, recuerden y brinden opinión al repasar esta relación de personajes que ocuparon la Presidencia de la Corte Superior del Distrito, desde 1826 al presente:

1826	Dr. Juan de la Cruz Monje y Ortega
1828	Dr. José Maria Dalence
1829	Dr. José Maria Malavia
1831	Dr. José María Dalence
1832	Dr. Crispín Diez de Medina
1834	Dr. Fermín Eyzaguirre
1835	Dr. Crispín Diez de Medina
1836	Dr. José María Dalence
1837	Dr. Crispin Diez de Medina
1838	Dr. Manuel José de Asín
1840	Dr. Eusebio Gutierrez
1843	Dr. Manuel Diez de Pareja
1843	Dr. Félix Arduz
1847	Dr. Andrés Quintela
1848	Dr. José Manuel Loza
1849	Dr. José María Bueno
1853	Dr. José Ignacio León
1855	Dr. José Asín
1858	Dr. Avelino Vea Murguía
1895	Dr. Agustín Aspiazu
1897	Dr. José María Eyzaguirre
1899	Dr. José F. de Quintela
1906	Dr. Severino Campuzano
1917-1923	Dr. Julio Indaburo
1923 (Pres.interino)	Dr. Enrique Mallea Balboa
13/I/1925	Dr. Manuel Veintemillas
22/XII/1928 (Pres.interino)	Dr. Manuel Elías
15/VII/1929 Reasume Pres. el	Dr. Manuel Veintemillas
19/IX/1929	Dr. Hiram Loayza
1/II/1937 al 6/II/37	Dr. Manuel Elías (PERIODO MAS CORTO)
6/II/1937 (Pres. interino)	Dr. Casimiro Valdez Nattes
7/VI/1937-28/IX/1939	Dr. Casimiro Valdez Nattes
28/IX/1939	Dr. Tomás Monje Gutiérrez
10/VI/1946 (Pres.interino)	Dr. Néstor Guillén (Decano)
23/VII/1946 (Pres. interino)	Dr. Pacífico Ledezma (Vocal más antiguo)
19/VIII/1946 (reincorpórase el	Dr. Néstor Guillén
17/X/1946	Dr. Gil Tapia Rada
3/I/1949	Dr. Delfín Eyzaguirre
22/X/1952 (ad-hoc)	Dr. Cleto Cabrera García (Decano)
10/XI/1952	Dr. Luis Pérez Salmón
28/III/1955	Dr. Felipe Ayala Gamboa
11/VII/1955	Dr. Epifanio Endara Velarde
16/I/1961	Dr. José Castañón Ortiz
2/I/1962	Dr. Nicolás Rodas Peñaloza
24/XII/1964	Dr. Alfredo Mariaca
2/III/1966	Dr. Roberto Pérez Patón
21/IX/1967	Dr. Roberto Pérez Patón
10/IV/1970	Dr. Luis Olmos Vera
29/V/1972	Dr. Modesto Burgoa Vera
18/XII/1974 y en actualidad	Dr. Modesto Burgoa Vera

La cronologia anterior no obstante su revisión cuidadosa, sobre todo de los últimos años, podría adolecer de algunas anormalidades que en todo caso son atribuíbles a la desaparición de algunos documentos complementarios. Sobre todo es claro el vacío existente entre los años 1858 y 1895.

ULTIMOS PRESIDENTES DE LA CORTE SUPERIOR DE LA PAZ.- A objeto de hacer conocer algo sobre los magistrados que ocuparon la Presidencia de esta Corte Distrital, en los últimos años, así como sus valiosas opiniones, hemos realizado entrevistas a algunos de ellos, con un cuestionario previo que ahorra todo comentario.

DR. LUIS PEREZ SALMON.- (1952-1955) Nació en La Paz, el 5 de julio de 1915; realizó estudios en el Institutos Americano de esta ciudad. Egresado de la UMSA, prestó juramento de abogado en 14 de febrero de 1940. Habiendo realizado estudios en las universidades de Stanford y Columbia. Desempeñó las funciones de Actuario en Juzgado de Instrucción, Strio. de Cámara de esta Corte (5 años), Conjuez de este Tribunal, Delegado Boliviano ante el Tribunal Internacional de La Haya (1957-59). Ocupó altos cargos en CIBO S.A., L.A.B. y Banco Agrícola.

"Mi satisfacción íntima-nos dice- en la Magistratura y en la abogacía, ha sido y es, proceder con rectitud, honestidad y responsabilidad". En cuanto a mi gestión como Presidente de esta Corte, corresponde su analisis a las autoridades, abogados, y público, y en definitiva será la historia quien juzgue mi gestión". Respondiendo a otra pregunta asevera que es difícil comparar la judicatura actual, con la de su época, pues la problemática jurídica ha cambiado y el incremento en el volumen de trabajo no condice con el estancamiento de la infraestructura y los medios económicos y materiales. Preguntado por las sugerencias que él daría para modernizar la administración de justicia, dijo: "Es necesario gestionar y presionar, en coordinación con la Subsecretaría de Justicia, la construcción de un moderno edificio que concentre todas las Instittuciones y organismos del Distrito Judicial; a la par que debe haber un incremento apreciable de haberes de modo que se pueda jerarquizar la actividad judicial".

DR. EPIFANIO ENDARA VELARDE.- (1955-1961) Nacido en La Paz, el 6 de enero de 1914, cursó estudios en el Colegio San Calixto, habiendo egresado de la UMSA, y graduándose como Abogado el 29 de mayo de 1940. Ocupó los cargos de Auxiliar y Actuario en los Tribunales de Justicia; Vocal de la Corte Superior, Conjuez del mismo Tribunal. Catedrático de la Academia de Policías.

Consultado por las experiencias que le deparó su vida en el Derecho, respondió: "La satisfacción de alcanzar el espíritu de justicia, como una consecuencia del profundo respeto a la Ley, y la propia formación personal" -prosiguió- " En toda función pública se confrontan amarguras e insatisfacciones, empero el Magistrado debe levantar su Cruz, más no arrastrarla".

"Corresponde definir mi gestión como Presidente de esta Corte, al respetable público litigante. En cuanto a una comparación de la Judicatura de mi época, con la actual, debo decir, que siempre han existido virtuosos de la Magistratura".

Finalmente hace las siguientes sugestiones para la modernización del ramo: "Hay que ir al logro total de la autonomía económica del Poder Judicial; entonces la mo-

(Pasa a la página 7)

Venta de oro por el FMI o el regalo de los danaos

Por F.D. LUCAS

Regalo de los danaos se suele llamar a un obsequio funesto. Homero dio el nombre de danaos a todos los griegos aunque originalmente era el nombre de los habitantes de Argos únicamente. Los griegos asediaban la ciudad de Troya, sin éxito porque los troyanos la defendían con excepcional valentía. Fue así que los griegos tuvieron que retirarse. Felices y contentos, los troyanos salían por primera vez en muchos meses fuera de los límites de la ciudad fortificada. Descubrieron algo muy extraño: un enorme caballo fabricado de madera. "Ahí vean", decían los troyanos, "los griegos, los danaos nos han dejado un regalo antes de retirarse, nos han dejado un caballo de madera". Pero el sabio sacerdote Laokoon, entrado ya en años, advertía a sus conciudadanos troyanos: "Tengan cuidado, TIMEO DANAOS ET DONA FERENTES". (Yo temo a los danaos, aunque nos traigan regalos). Por supuesto, los troyanos no querían escuchar las palabras del sabio sacerdote, y más bien, con entusiasmo arrastraban el caballo a la ciudad, dedicándolo a la Diosa Atenea. Ignoraban, por supuesto, que dentro del caballo de madera, ocultos, se hallaban los más valientes guerreros griegos. Tarde en la noche, los guerreros salieron del caballo de madera, llamaron mediante señales de fuego a la flota griega y abrieron las puertas de la ciudad. Así, mediante astucia y ardid cayó Troya, la ciudad valiente y heroica.

Hoy en día, abundan los regalos. Un grupo de naciones acaba de fijar un regalo de ochocientos millones de dólares para las naciones pobres. Otro país ha explicado que regalará dinero sólo a los que votarán "bien" en el seno de las Naciones Unidas. Los países ricos regalan dinero, víveres y armamento a las naciones pobres con un motivo u otro. Pero tanto los ricos como los pobres necesitan cada vez más.

J.L. Zimmerman, el notable economista holandés dice en su obra "Poor lands, rich lands: the widening gap", que el bienestar de los pobres no depende tanto de los precios que ellos obtienen por sus productos materias primas, sino de la industrialización. Nosotros discrepamos de esta opinión, pensando más bien que el progreso de los países pobres depende en primer término de la venta en condiciones razonables de sus productos y sólo en segundo término de otros factores múltiples.

Ahora, el más sofisticado "régalo" viene hacia los países pobres -y Bolivia se contará entre estos países- en una forma poco ortodoxa, y genialmente complicada: el Fondo Monetario Internacional, que lejos de vigilar por la estabilidad de las monedas, se dedica a inventar métodos notoriamente inflacionarios, ha decidido vender una sexta parte de sus reservas de oro, algo más de 700 toneladas, y regalar o prestar en condiciones favorables la diferencia entre precio oficial y precio libre a las naciones pobres.

Y ahí, me permito hacer recuerdo de las palabras del venerable sacerdote Laokoon: "TIMEO DANAOS ET DONA FERENTES". Nefastos son estos regalos y dañinos. Regalos que en vez de enriquecernos, nos hacen daño. Obviamente, el fijar un precio oficial y un precio libre para el oro implica la desviación de las teorías ortodoxas y honestas que determinan que sólo hay un precio único para una cosa. Y como nadie, en realidad, y a pesar de las apariencias distintas, está dispuesto a solventar economías ajenas, se ha buscado y aparentemente encontrado el nefasto sistema aprobado en Jamaica. Si ahi terminara la cosa, sería todavía aceptable. Los pobres recibirían dinero originario de una curiosa operación de contabilidad. Pero lo grave, lo serio, radica en otro campo. Con el solo anuncio de las ventas de oro del Fondo Monetario Internacional se ha asestado un golpe al metal què bajó fuertemente en el mercado libre, y cuando baja el oro bajan los demás metales y las materias primas de toda índole. Así que con los regalos -lejos de encontrarse la caridad cristiana- nos hallamos frente a un sistema deliberado o no, deliberado, que tiende a forzar hacia abajo los precios de las materias primas, principalmente metales y como quiera que el Fondo Monetario aprobó al mismo tiempo medidas que no pueden hacer otra cosa que fomentar la inflación, se crea la distensión que causará más problemas a la economía mundial. Recibiremos de regalo un peso y perderemos diez al haberse bajado los precios de nuestros productos TIMEO DANAOS ET DONA FERENTES.

El Ministro de Finanzas de los Estados Unidos de Norteamérica William E. Simon, fue preguntado por la revista U.S. News and World Report si el nuevo sistema traerá más estabilidad para las finanzas de los diferentes países y Simón contestó: "Hay una sola cosa que puede traer estabilidad, y ésta es una política económica sana y duradera en cada una de las economías nacionales". Con estas palabras del Ministro Simon estamos de pleno acuerdo, pero los arreglos de Kingston hablan, por cierto, otro idioma. C. Gordon Tether, el columnista londinense, e indudablemente uno de los mejores economistas en la actualidad, dice al respecto: "Cómo vamos a crear condiciones básicas internacionales económicas y financieras sanas cuando damos tanto campo al desorden para que desarregle todo. Hasta ahora, casi nada se ha hecho para establecer un sistema monetario estable y duradero. El dólar, teóricamente ha sido reemplazado por los Derechos Especiales de Giro. Pero ésta es una diferencia sin diferencia. Los Derechos Especiales de Giro están expuestos a perder parte de su valor cada año y en forma acelerada. Lo que significa que los Derechos Especiales de Giro constituyen un punto débil en el sistema monetario internacional justamente en el lugar donde más firmeza se necesitaría. Nadie parece darse cuenta de este peligro".

Transferencia territorial a Chile es inadmisible

Por JUAN PEREIRA FIORILO

Inadmisible para el sentimiento cívico de un boliviano, es la pretensión chilena de obtener territorio boliviano rico, como el de la frontera y que toma gran parte de la riquísima zona azufrera, cuprífera y de radium, por una parte y la de salar de Coipasa, por otra, tal como aparece en los mapas que el pasado domingo 25 de enero publica en su semanario dominical el diario limeño "El Comercio".

Cuando hasta septiembre de 1973 estuvieron a mi cargo las negociaciones con Chile, dirigido en ese momento por el ex-Presidente Allende, las reuniones de los Cancilleres Mario R. Gutiérrez y Orlando Letelier, efectuadas en la Embajada de Chile en Lima y en presencia del suscrito, como jefe de la delegación ante la Comisión del Acuerdo de Cartagena y presidente de la delegación boliviana a la reunión de la Comisión Mixta Boliviano-Chilena y, del embajador de Bolivia en el Perú, el Dr. Jorge Escobari Cusicanqui, se llegó al acuerdo de efectuar en Cochabamba, Bolivia, en septiembre de ese año primero y postergada para octubre de 1973, la reunión a un alto nivel político, para negociar la reintegración marítima de Bolivia, en base a "COMPENSACIONES NO TERRITORIALES", posición admitida por el ex-Canciller Letelier y también ratificada más tarde por su sucesor, Clodomiro Almeyda, cuando el proyecto de "agenda" se envió oficialmente a la Cancillería chilena, en vísperas del derrocamiento de Allende.

Es en tal virtud que, existiendo oferta formal del anterior gobierno de Chile, para que sobre la base de las notas del año 50, se efectuaran las negociaciones, considero inaceptable la nueva tesis mapochina e inexplicable el que el Gobierno de Bolivia hubiese tenido que admitir una compensación territorial especialmente con la entrega de territorios por una faja de agua, cuya área, de supuesto derecho propietario es de 1.000 millas cuadradas, vale decir 1609 kilómetros cuadrados.

La información cablegráfica de la prensa, transmitida desde Chile y publicada el lunes 9, da a conocer que el gobierno de Bolivia ha aceptado ya ese trueque, o sea incluyendo la faja marítima de las 200 millas y ello, de ser efectivo, contradice totalmente la ley aprobada por la asamblea constituyente de 1922, que determina en qué forma debe actuar la Cancillería boliviana y que no es precisamente la que hoy se postula como solución

Ante esa situación, NADIE, absolutamente nadie, tiene derecho de estar entregando parte de la heredad nacional, para canjearla no sólo con territorios equivalentes, sino inclusive sobre un derecho a aguas que no siendo ni siquiera del mar territorial, sientan un precedente no aceptado en ninguna parte del mundo y que, como diría algún comentarista del diario "Los Tiempos" de Cochabamba, poco faltaba que Chile nos solicitara también una compensación sobre el aire existente sobre la estrecha garganta que nos pretende entregar y su faja marítima.

Nada más que guiados por un hondo espíritu de bolivianismo, hacemos notar a las autoridades que sólo una asamblea constituyente, como la de 1922, puede abrogar esa

(Pasa a la página 12

Cartas a PRESENCIA

Leyendas murales

Señor Director y amigo:

Una mano artera, posiblemente foránea o pagada por un país extranjero, va llenando las paredes de nuestra ciudad con una leyenda antiboliviana y lesiva a la dignidad nacional. Parece que la consigna es hacer creer que estamos desesperados de una salida al mar y que por ella podríamos enajenar el territorio patrio, nuestra economía, nuestras riquezas naturales y, lo más triste, hasta nuestra propia dignidad.

Bolivia, durante su existencia, por culpa de sus malos gobernantes, ha tenido que soportar actitudes humillantes de parte de países extranjeros. Al pueblo boliviano se le han endilgado los epítetos más canallescos. Por ello, señor director, yo pienso que es tiempo de que nuestro actuar como país y como pueblo, tiene que estar encuadrado dentro del marco de la dignidad y el decoro. Es inadmisible aceptar una leyenda como "MAR, A COMO DE LUGAR. El ciudadano honrado que aún vive en el país, al leerla, si no se muerde los labios de cólera, se sonroja hasta lo profundo de su alma, de vergüenza.

Las autoridades municipales deben tomar parte en este asunto y aprehender a quienes encuentren pintando las paredes con leyendas de tal jaez. No se trata de la propaganda de un partido político, sino de la dignidad de nuestra patria.

Rogándole publicar esta carta que tiene por finalidad hacer notar un error enmendable, le saluda a usted muy atentamente,

Antonio Gumiel Viveros
C.I. 23574 L.P.

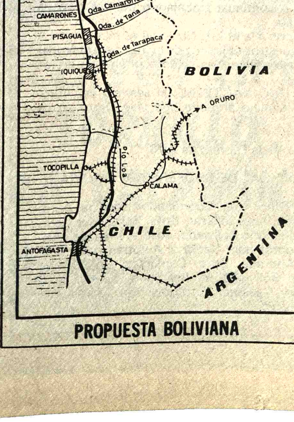

PROPUESTA BOLIVIANA

CONTRAPROPUESTA CHILENA

Perú:

Los problemas de la prensa socializada

Por ABRAHAM LAMA

SERVICIO ESPECIAL DE INTER PRESS SERVICE

LIMA, FEBRERO (IPS).- Aún cuando todavía los sectores sociales no han asumido completamente la propiedad y control de los diarios que les fueron asignados, se han comenzado a manifestar las contradicciones inevitables de una fórmula de socialización de la prensa en un marco no socialista.

La reforma de la prensa peruana se inició el 28 de julio de 1974. Los grandes diarios de circulación nacional, fueron distribuidos a los diversos sectores de la producción. Un poco caprichosamente, según algunos observadores. Lima es una ciudad con un excesivo número de diarios para su población. Siete diarios se disputan un mercado estrecho de no más de 600 mil ejemplares en un día normal. Uno de los diarios ya pertenecía al estado, adquirido cuando se produjo la quiebra del banco que era su propietario, "La Crónica". Los otros seis fueron distribuidos a los campesinos, las comunidades laborales, las entidades de sector servicios, las asociaciones de artistas, de profesionales y, finalmente, a una indefinible comunidad educativa. El esquema es super participatorio y pluralista: cada uno de los sectores sociales tiene derecho a tener un órgano nacional de comunicación. A los individuos o empresas privadas se les reserva el derecho a editar diarios de una circulación no mayor a 20 mil ejemplares o publicaciones no diarias cualquiera que sea su tiraje. El estado ha concedido un plazo de un año para que cada uno de los sectores sociales constituya la respectiva asociación civil propietaria del diario, que ejerza sus derechos con arreglo a la ley de sociedades mercantiles, es decir la disposición que norma las actividades de la empresas privadas. Mientras transcurriera el plazo, los directores serían nombrados por el gobierno revolucionario. Los detractores del sistema sostuvieron que la fórmula era una disimulada estatización de la prensa y vaticinaron una prensa monocorde.. Lo cierto es que la imprecisión y multiplicidad de los sectores civiles que respaldan el proceso dirigido por las Fuerzas Armadas, se reflejó en la orientación contradictoria y hasta polémica de la prensa socializada. Algunos de los directores nombrados por el gobierno revolucionario no resistieron la tentación de hacer política personal, tratando de orientar al gobierno hacia diversos objetivos semi - partidarios.

Cumplido el año del primer plazo, se prorrogó por otro año más la autoridad de los directores nombrados por el gobierno revolucionario. Entre tanto, la composición de las asociaciones civiles propietarias de los diarios se mostraba más contradictoria y conflictiva aún. Salvo el diario de los campesinos, todos los demás son escenario de las contiendas políticas o económicas de los diversos grupos que lo integran. Obviamente estos grupos buscaron sus fuerzas de apoyo interno en cada diario, provocando en el caso del diario "Expreso" una batalla que divide el sindicato único de periodistas y trabajadores gráficos.

La más seria contradicción de la fórmula se estaba gestando aún: no todos los grupos o sectores sociales que recibirán el próximo 29 de julio el control y la propiedad absoluta del diario son revolucionarios, o siquiera progresistas. Algunos son francamente opositores y hostiles a los cambios estructurales iniciados o puestos en práctica por el gobierno revolucionario. Naturalmente, cuando reciban el control de los diarios , tratarán de imponer sus particulares puntos de vista y reflejarán los intereses de los sectores económicos que representan.

(Pasa a la página 12.

NOTICIA DE PERFIL

Hace un año

(Vals ranchero)

Al cumplirse un año de la histórica entrevista que sostuvieron en Charaña el Presidente de Bolivia, General Banzer y el Presidente de Chile, General Pinochet, ambos mandatarios intercambiaron mensajes alusivos a esa fecha.

Ustedes ya conocen el texto de la comunicación del Presidente chileno y me es grato hacer llegar primicialmente a los lectores de esta columna la nota enviada por el Presidente Banzer a su colega chileno.

*****

Señor Presidente:

Hace un año que yo tuve una ilusión
hace un año que hoy se cumple en este día
y recuerdo que en tus brazos me dormía
y yo inocente, muy confiado, te entregué mi corazón.

*****

Pero el tiempo es justiciero y vengador
mi cariño lo pagaste con consultas
y hoy me quedan sólo crueles decepciones
pero, anda ingrato,
como pagas, otro así te pagará.

*****

El recuerdo de tu amor quiero olvidar
me quisiera emborrachar de sentimiento
te quisiera yo borrar del pensamiento
pero es inútil,
de borracho más y más me he de acordar.

*****

Hace un año que yo tuve una ilusión
hace un año que hoy se cumple en este día
y recuerdo que en Charaña me "chisía"
y yo inocente, muy confiado, reanudé la relación.

*****

Pero el tiempo es justiciero y vengador
mi cariño lo contaste a los peruanos
y hoy me quedan sólo crueles comisiones
pero, anda ingrato,
como pagas el Perú te pagará.

*****

El recuerdo de mi mar quiero olvidar
me quisiera emborrachar de sentimiento
los quisiera yo borrar del documento
pero es inútil.
de borracho más y más me he de acordar.

*****

Con este motivo, reciba usted, señor Presidente, grande y noble amigo, el aprecio de mi Gobierno y el mío propio. Atentamente, Huguito".

Por la copia:

PAULOVICH

Inició oficialmente labores la Policía Rural Montada

TRINIDAD, 9 (PRESENCIA).- En acto especial, el Prefecto del Departamento, inauguró las labores de la Policía Rural Montada, creada por Resolución del Comando General de la Policía Nacional, en diciembre del pasado año. El My. Carlos Rivas, al destacar la importancia de este Cuerpo de vigilancia, exhortó al cumplimiento de su sagrada y alta misión de velar por la seguridad ciudadana y de la propiedad privada.

La presencia del Cnl. Jaime Molina, Cmdte. de la Sexta División de Ejército, el Presidente de la Federación de Ganaderos, el Contralor Departamental, el Cnl. Luis Arce Gomez, Cmdte del RC2; el Cnl. José Durán Roca, Cmdte, de la GNSP, de otras autoridades locales, de los Jefes y Oficiales de la Policía Nacional, dio realce a esta iniciación de actividades donde el Cap. Miltón Moscoso Sánchez, Comandante de la Unidad, manifestó su satisfacción y prometió cumplir con sus específicas funciones "de hacer respeter la Ley y el Orden para bien de la sociedad".

Un amplio local, situado sobre la margen sur del arroyo San Juan, que atraviesa la ciudad en la prolongación de la calle Junín, tiene la nueva institución que cuenta con 33 guardias, tres oficiales y algunas comodidades que son insuficientes para desarrollar efectivamente su cometido. En relación a ello, el My. Rivas prometió que, dentro de sus atenciones, estará la de procurar una mejor dotación para la Policía Rural.

Por su parte el Dr. Dario Durán, como Ejecutivo del Sector ganadero, solicitó un franco entendimiento y un permanente contacto para que el cometido de la Policía sea de los mayores beneficios para la riqueza madre del Beni, la ganadería.

El Cnl. José Durán también se puso énfasis en la importancia de esta nueva unidad, para eliminar una de las actividades delictivas que causa mayor daño, tanto al hato ganadero como a la misma sociedad, el abigeato, en donde se han presentado hechos a veces risueño y hasta novelescos.

La medida del gobierno, dijo uno de los Jefes de la Guardia Nacional, es visionaria y cumple una señalada necesidad del medio. Solamente así se podrá preservar la seguridad del campesinado y se implantará la Justicia en el área rural.

Tenemos que vencer el subdesarrollo, dijo el My. Rivas, a tiempo de inaugurar las actividades de la Policía Montada, pero dotando a nuestra sociedad de los recursos e instituciones del orden, debidamente tecnificadas y concientes de sus obligaciones. Nuestro hermano campesino tiene que ser cuidado como todos los ciudadanos, porque es nuestro Deber y la Política del Presidente Banzer, es extender la Justicia y la protección hacia estos hombres del campo para que todos podamos convivir en paz y se pueda trabajar con mayor provecho por la Patria.

NUEVO LICEO.- Plantel docente del Liceo Venezuela, de reciente creación en Sucre, junto a la madrina del establecimiento, Yolanda de Delgado, esposa del Embajador de Venezuela en nuestro país.

Posesionaron a jefe regional de juventudes en Cochabamba

COCHABAMBA, 9 (PRESENCIA).- El Jefe Nacional de Juventud, Rodolfo Greminger, posesionó en el cargo de Jefe Departamental de Juventudes al joven Jorge Pereyra el acto tuvo lugar en el Despacho prefectural. Estuvo presente la Primera Autoridad Política del Departamento, Milivoy Eterovic.

El dirigente máximo de las juventudes bolivianas, después de recibir el juramento al nuevo jefe juvenil, expresó que la organización que dirige cumple una misión patriótica en servicio de la Patria, ya que expresa el pensamiento del Presidente de la República, general Hugo Banzer Suárez.

Por su parte, el nuevo Jefe Departamental de Juventudes, Pereyra, se comprometió trabajar en favor del sector juvenil "con todo entusiasmo".

Greminger, después de ese acto, dijo que la Dirección Nacional de Juventudes viene preparando un encuentro internacional de las juventudes de los países bolivarianos, para el 6 de agosto próximo, fecha cívica de la Independencia de la República, y el 2 de agosto una reunión juvenil en Ucureña. Agregó que en esas reuniones se podrá estudiar el pensamiento de Bolivar y el del general Banzer, para elevar el conocimiento de la juventud en problemas nacionales e internacionales, como una forma de buscar la integración continental y estudiar problemas de geopolítica.

Crearán entidad para administración de agua y alcantarillado en Oruro

ORURO, 9 (PRESENCIA).- Una nueva entidad, a crearse el martes 10 de Febrero, se hará cargo de la administración de los servicios de agua potable y alcantarillado. El organismo es patrocinado por el Ministerio de Urbanismo y Vivienda, se denominará "Administrción Regional de Obras Sanitarias de Oruro (AROS - Oruro).

Para explicar los alcances y beneficios que reportará el nuevo organismo así como para adoptar medidas preliminares antes de la dictación del Decreto respectivo, llegó a Oruro, el Subsecretario de Urbanismo, ingeniero Floyd Foster, junto con el ingeniero Rolando Lenz Subdirector de Ingeniería de ese portafolio.

En reunión efectuada con miembros de la Corporación de Desarrollo de Oruro, Alcalde Municipal y personeros de entidades cívicas, los visitantes expresaron que la creación de AROs - Oruro permitirá la obtención de créditos para obras sanitarias, ya que se encargará de la elaboración de programas de "corto, mediano y largo plazo, referente a los sistemas de agua potable y alcantarillado, así como a la elaboración de estudios de factibilidad de soluciones inmediatas, de proyectos a diseño final de dichos estudios, encarando la ejecución de los mismos".

De acuerdo al convenio preliminar, adoptado entre las autoridades en una reunión acerca de las ventajas del mencionado organismo, que será autónomo, CORDEOR aportará al mencionado ente personal administrativo y técnico necesario, además de transferir toda la infraestructura física del Servicio Local de Acueductos y Alcantarillado (SELA).

El Ministerio de Urbanismo y Vivienda por su parte, dará su apoyo técnico a la organización de la entidad proyectada, tanto en el plano urbano como en el departamental, contribuyendo, así mismo, con asesoramiento, supervisión, control y fiscalización de la entidad.

La Alcaldía Municipal, de acuerdo con el Decreto a promulgarse, "efectuará el traspaso de los sistemas existentes de alcantarillado, bajo su administración y los muebles o inmuebles que constituyan patrimonio de este servicio, a fin de proceder a la ejecución del nuevo ordenamiento del sector".

La firma del convenio se realizará el martes 10 de Febrero, así como la promulgación del Decreto, en presencia del Presidente de la República durante su visita a esta ciudad.

Té AMANCAY Té DIURETICO

Trabajadores mineros de Huanuni eligieron su directiva sindical

HUANUNI, 9 (PRESENCIA) - En completa normalidad y con la asistencia mayoritaria de los trabajadores mineros de Huanuni, se verificaron las elecciones sindicales en 8 mesas receptoras que se instalaron en el patio de Santa Elena, desde las 7 a.m. a 15 p.m. de ayer .Los diferentes candidatos distribuyeron papeletas y volantes instando a los trabajadores para que voten por sus fórmulas.

Luego del Escrutinio general, el resultado de estas elecciones es el siguiente:

FRENTE REVOLUCIONARIO DE UNIDAD SINDICAL (Frus), papeleta amarilla, de Justiniano Ninavia y Alfredo Navarro 575 votos: FRENTE DE UNIDAD SINDICAL ANTIIMPERIALISTA REVOLUCIONARIO (FUSAR) papeleta azul, con Jaime Castellón y Hugo Veneros, 395 votos; FRENTE UNIDAD SINDICAL (FUS), papeleta verde, de Wilfredo Saravia, y Jaime Camacho, 213 votos; FRENTE DE UNIDAD SINDICAL REVOLUCIONARIO (FURS) papeleta café, de Francisco Sauna y René Delgadillo, 190 votos y FRENTE DE IZQUIERDA REVOLUCIONARIO SINDICAL (FIRS) papeleta Rosada, de Armando Alvarez, Félix Gareca 140 votos.

De esta manera se ha cumplido el deseo de los trabajadores de Huanuni de contar con una dirección sindical elegida por las bases y además, los trabajadores del distrito han demostrado su deseo de elegir dirigentes, pese a existir determinaciones gubernamentales que le prohiben.

La Fórmula triunfante, que será posesionada en los próximos días, está conformado de la siguiente manera:

Secretario General, Justiniano Ninavia Colque; Strio de Relaciones, Alfredo Navarro Ortega; Strio. de Hacienda, Juan Hoyos; Strio, de Actas, Luis Velasquez Y. Strio. de Conflictos, Claudio Sánchez, Strio de Cultura, Ireneo Rivera; Strio. de Estadística, Enrique Ameller; Strio, de Asuntos Sindicales Mario Ortuño , Strio. de Tierras, y Casas Emilio Barrios; Strio de Deportes, Leoncio Herrera; Strio de Prensa y Propaganda, Franz García; Strio de Previsión Social Walter Veizaga; Strio de Control y Seguridad Vicente Cruz y Strio. de Organización Sindical Nery Michel.

Sin embargo, los maestros dependientes de la Empresa Minera Huanuni han presentado su reclamo a los miembros del Comité Electoral, por haber sido excluidos de participar en estas elecciones.

Recalcan que la lucha de los maestros mineros seguirá junto a la clase trabajadora; por ello consideran que se les debe tomar en cualquier actividad laborar que realice la dirección sindical.

Concluyó examen de ingreso para la Normal de Maestros del Beni

TRINIDAD, 9 (PRESENCIA).- Más de 100 postulantes rindieron pruebas de admisión para ingreso a la Escuela Normal de Maestros del Beni que iniciará sus labores con el año lectivo escolar.

El Prof. Juan Rojas Vargas quien quedó encargado de recoger las pruebas, tanto en esta ciudad como en el interior del departamento, ha llevado la documentación para procesarla en La Paz y hacer conocer los resultados hasta mediados del presente mes.

El instituto de Profesionalización, que ha venido preparando maestros interinos, seguirá funcionando en dependencia directa de la Normal, cuyas actividades se realizarán en las instalaciones de la Secci. Industrial del Colegio Nacional "6 de Agosto", que están siendo refaccionadas debidamente por el Comité de Obras Públicas y Desarrollo del Beni. Cambio total del piso y del techo, pintado completo, reparación de puertas y ventanas permitirán al local prestar las seguridades para que las labores del organismo de formación profesional pedagógico sean normales y efectivas.

Inicialmente cuenta con los 92 alumnos del Instituto de Profesionalización y se preve que ingresarán más de 80 al primer curso de la normal.

Las gestiones del Prof. Jorge Salinas, Director Nacional de Normales, muestran que el personal de catedráticos será debidamente seleccionado, contando para ello con el apoyo completo del Comité Cívico del Beni, generador de este proyecto y que le ha pedido se haga todo lo necesario para que el funcionamiento de la escuela sea realmente positivo para esta zona, donde el magisterio tiene un elevado porcentaje de interinos.

Se ha hecho saber que este año inicial será la pauta para que la escuela Normal, un viejo y anhelado proyecto de los benianos, tenga un asentamiento definitivo en el Beni. Para el próximo año y con la experiencia que se recoja en el presente, la oportunidad para los estudiantes de Pando será mayor, pues, es en este distrito donde el número de maestros improvisados es también mu crecido.

El funcionamiento de primera escuela Normal Maestros Urbanos del Beni l aparejada mucha espectati

COCHABAMBA: Rematarán mercade decomisada en Adua

COCHABAMBA, (PRESENCIA).- Mercade internadas de contrabando país, desde la Repúbl Argentina y Brasil, serán re tadas el próximo martes e Aduana Distrital.

Jaime Meruvi Administrador de Aduanas Cochabamba, informó qu trata de mercaderías, en mayoría ropas y teji decomisadas por funciona de su dependencia y avalu en más de 600.000 pesos vianos.

El remate será por el tema de puja abierta, com habitual en estos casos cincuenta por ciento de lo q obtenga en la subasta co ponderá al personal que tervino en los respect decomisos, consolidándose resto del dinero en favor Aduana Regional de Co bamba.

Asociación de ex-becarios de la Gran Bretaña

El Directorio de la Asociación, tiene el agrado de invitar a Ud. (s) a la conferencia que dictará el excelentísimo Señor Embajador de la Gran Bretaña Mr. R.C. Hope Jones C. M. G. sobre el tema La Historia de las "Relaciones Anglo Bolivianas" que tendrá lugar el día miércoles 11 del pte. mes a hrs. 18 y 30 en el Salón menor de Conferencias de la Casa de la Cultura 4to. piso.

Pasada la conferencia se servirán un vino de honor.

CASA DE LA CULTURA
Av. Mariscal Santa Cruz esquina Potosí.

IBACSA

CITACION JUNTA EXTRAORDINARIA DE ACCIONISTAS

Se cita a los señores accionistas de "Industrias Bolivianas de Asbesto y Cemento S.A." (IBACSA) , a la reunión de la Junta Extraordinaria que tendrá lugar en aplicación de los artículos 24° y 25° de sus Estatutos, el día 10 de marzo de 1976 a horas 10.00 a.m. en las oficinas de la empresa, en la ciudad de Cochabamba, a objeto de tratar la disolución de la firma por pérdida de más de la mitad de su capital social de conformidad al articulo 35° de los ya citados Estatutos, y disponer el procedimiento previo de liquidación".

Enero 1976

Comisión Mixta Ferroviaria Argentino-Boliviana

Construcción Ferrocarril Santa Cruz-Río Mamoré

Sectores: Santa Cruz-Santa Rosa
Santa Rosa - Yapacani

LICITACION PUBLICA Nº 21/76

Para la ejecución de: Limpieza del terreno, movimiento de tierra y obras de arte.

CATEGORIA: A esta convocatoria podrán presentarse únicamente las empresas de primera categoria.

PRESENTACION DE PROPUESTAS:

En La Paz (Bolivia), en la Agencia de la Comisión Mixta Argentino - Boliviana, cita en Avenida 16 de Julio, Edificio Avenida,3er. Pjso, hasta las 15.00 horas del dia 29 de Marzo de 1976.

En Buenos Aires (Argentina), en la Oficina de la Comisión Mixta Argentino - Boliviana, cita en Marcelo T. de Alvear 1422, 4to Piso hasta las 18.00 horas del dia 25 de Marzo de 1976.

En Santa Cruz de la Sierra (Bolivia),en las oficinas de la Comisión Mixta Argentino - Boliviana, cita en la Avenida Grigotá y Cañoto, hasta las 16 horas del dia 26 de Marzo de 1976.

APERTURA:

En La Paz (Bolivia), el dia 29 de Marzo de 1976, a horas 15 y 30, en las oficinas del Ministerio de Transportes, Comunicaciones y Aeronáutica Civil.

PRESUPUESTO OFICIAL:

$b. 20.086.160.—

PRECIO DE PLIEGOS Y PLANOS:

En la República de Bolivia:$b . 1.000
En la República Argentina: $ L. 4.300.

BALATAS "FRAS LE"

Seguridad y Garantía

En juegos preparados, rollos, tejas - planchas, forros de embrague, para toda clase de vehículos y equipos petrolíferos.
Precios: los más bajos del país.
Compre en las principales casas del ramo

Distribuidor exclusivo para Bolivia:
PROMOTORA PAULISTA
LA PAZ.- Alto de la Alianza 626 - 2do. piso - Av. Manco Kapac 450 Tel. 20080 Casilla 2234
SANTA CRUZ.- Calle Warnes 32 - Tel. 21166 Casilla 2173

Hotel Libertador

El Hotel Libertador se complace en dar la bienvenida a sus distinguidos huéspedes señores:

Giovani Ferrara, Gustavo Millan, Santiago Ortiz, Luis Lecumberri, Felipe Vanososte, Roberto Angulo, Alfonso Manganelli, Oscar Ascanio., Jesús Gutiérrez, Alberto Li, Vicente Fellici, Fernando Entrena, Xiomara Ortuño.

Gerentes de las Agencias de Viajes y Turismo de Venezuela, deseándoles éxito y una grata estadía en el país.

Servicio Nacional de Caminos

CONVOCATORIA A PROPUESTAS Nº 22/75
SEGUNDO LLAMAMIENTO

Por orden del señor Ministro de Transportes, Comunicaciones y Aeronaútica Civil, se invita por segunda vez a las firmas comerciales y/o importadoras legalmente inscritas en las Cámaras de Industria y Comercio, interesadas en la provisión de:

Item d. Camión Cisterna tres ejes de 12.000 Litros de Capacidad

De acuerdo a Pliegos de Especificaciones que los interesados podrán retirar del Departamento de Equipos del Servicio Nacional de Caminos, previo pago de $b. 150.- (CIENTO CINCUENTA 00/100 PESOS BOLIVINOS).

Las propuestas deberán presentarse en sobre cerrado y lacrado, llenando todas las formalidades de Ley, acompañando Boleta de Garantía de seriedad de la propuesta de $b. 50.- por el primer mil, más el cinco por mil del valor total de la propuesta hasta horas 15.00 (TRES EN PUNTO DE LA TARDE) del día viernes 19 de Marzo de 1976, en Secretaría del Departamento de Equipos del Servicio Nacional de Caminos, Av. 20 de Octubre 1829 (Planta Baja)

DIVISION DE RELACIONES PUBLICAS

La Coordinación Nacional de la Confederación Sindical de Choferes de Bolivia rinde su homenaje al hermano departamento de Oruro

SALUDO

En este 10 de Febrero, un nuevo ANIVERSARIO del Departamento de Oruro, rendimos nuestro fervoroso homenaje de admiración y respeto en primer lugar al valeroso pueblo Orureño que con sacrificio, honestidad y patriotismo jalona en forma ascendente el Desarrollo Integral de Bolivia.

Deseamos en este Magno acontecimiento: PAZ, TRABAJO Y CONCORDIA, en forma especial a los sacrificados choferes orureños, exhortándoles a continuar trabajando por un mañana mejor para nuestro Gremio.

Esperamos que en torno a la Matriz Nacional se mantenga LA UNIDAD, para alcanzar nuestros objetivos de lucha, para defender sin claudicaciones los justos derechos socio-económicos de los trabajadores del volante.

EL COMITE EJECUTIVO NACIONAL al servicio del Autotransporte Boliviano, se adhiere al júbilo que vive Oruro en su glorioso Aniversario.

La Paz, 10 de Febrero de 1976

p'CONFEDERACION SINDICAL DE CHOFERES DE BOLIVIA

José Amézaga Ameller, Strio. Gral. Coordinador Nacional Autotransporte Boliviano, Mario Sejas Salazar, Strio. Relaciones Coordinador Nacional Autotransporte Boliviano, José V. Mariaca Alvarez, Strio . Hacienda, Coordinador Nacional Autotransporte Boliviano, Jaime Ustárez Andrade, Strio. Conflictos, Coordinador Nacional Autotransporte Boliviano. Walter Thom Nain, Strio, Organización Coordinador Nacional Autotransporte. Manuel Rodriguez, Coordinador Nacional.

Comunidades judías observan ansiosamente los cambios, políticos en América Latina

WASHINGTON, 9 (AP) - Las comunidades judías de la América Latina, observan con ansiedad los cambios políticos que se están operando en los principales países de la región.

Un informe de la Liga Antidifamatoria Norteamericana señala que el nuevo peso adquirido por los países árabes ha tenido ya su impacto en las actitudes del Brasil, y revela los temores de tornar a los judíos en blanco de la frustración político-económica de la Argentina.

El informe nota una mejoría en la situación del Perú con motivo de la política de moderación emprendida por el Presidente Francisco Morales Bermudez, y señala que las conferencias con el Presidente Luis Echeverría han establecido la confianza de la comunidad judía en México.

El informe dice: "Los crecientes problemas económicos del Brasil y su deslizamiento de una política de equilibrio pro-árabe en los asuntos del Levante son la principal causas de preocupación . Ka situación responde al fenómeno de causa-efecto. El admirado milagro económico brasileño que registró siete años de espectacular crecimiento se acerca aparentemente a su fin debido mayormente a los nuevos precios del petróleo que el país importa en un 80 por ciento. Luego de disfrutar de un formidable crecimiento del 10 por ciento el Brasil encausó en 1976 la posibilidad de no registrar crecimiento alguno, lo cual se trata de evitar atrayendo el comercio y las inversiones árabes...se ha registrado así una gran corriente de misiones con el consiguiente aumento de la propaganda árabe. El gobierno del Presidente Ernesto Geisel desafío también la opinión pública al aliarse al bloque árabe votando en favor de la resolución anti-sionista de las Naciones Unidas".

En el cable argentino el informe nota que "la salida del Ministro de Bienestar , José López Rega, fue beneficiosa para la comunidad. Un campeón de la causa árabe, López Rega permitió el uso de los fondos de su despacho para apoyar entidades y publicaciones antisemitas. Aún cuando hubiese sido preferido que todo el país hubiese votado en contra de la resolución de la ONU contra el sionismo , al abstenerse los argentinos no fueron tan lejos como Brasil y México. Esos rayos de esperanza no eliminar los peligros que afronta la ciudadanía argentina, y en especial la comunidad. Las condiciones políticas y económicas de ese país siguen deteriorandose a un ritmo acelerado. Los extremistas de la izquierda y la derecha fueron responsables de unos 1.000 asesinatos políticos durante 1975, año en que la inflación llegó al 334 por ciento. Se abrigan temores de que algunos sectores argentinos se sientan tentados a usar a la comunidad como víctima propiciadora a fin de satisfacer la inconformidad de las masas.

RUINAS.- San Juan, Guatemala, 9 (AP).- La pequeña localidad de San Juan, en Guatemala, fue prácticamente devastada por el fuerte terremoto que dejó un saldo de miles de víctimas. (Radiofoto AP).

Juicio en Tokio con relación a pagos efectuados por empresas de los EE.UU.

TOKIO, 9 (AP).- El gobierno y el Partido Liberal Democrata gobernante, fuertemente presionados por la oposición, acordaron hoy citar a ocho personas a declarar ante el Parlamento, en relación con los pagos ilegales hechos en Japón por la Corporación norteamericana Lockheed Aircraft.

A.C. Kotchian, declaró ante un subcomité del Senador norteamericano que parte de los 12,3 millones de dólares pagados en el Japón entre 1958 y 1975, con el propósito de aumentar sus ventas en este país, fueron a parar a manos de algunos altos funcionarios del gobierno.

Este, el partido LD y cuadro partidos de oposición socialistas, comunistas Komeito y los social demócratas - acordaron citar a ocho personas mencionadas por Kotchian para que declaren ante el comité del presupuesto de la Cámara Baja, el 16 y el 17 de febrero.

Será la primera vez en 11 años que el gobierno cita testigos para que declaren bajo juramento ante el parlamento, con penas de perjurio si se niegan a hacerlo.

Anteriormente, el gobierno y el partido LD habían dicho que los ocho deberían ser citados como "referencias", lo que les permitiría negarse a presentarse o a declarar sin estar sujetos a pena alguna.

Pero los dirigentes cambiaron su posición, basándose en que no deben dar al pueblo la impresión de que tratan de acallar un escándalo. El gobierno y el partido gobernante dijeron además que intentarán llegar a la verdad, pues es probable que haya este año elecciones generales.

Se han publicado versiones de que el Partido Conservador de gobierno temía que el interrogatorio parlamentario pudiese implicar en el caso a funcionarios del gobierno aún no mencionados en el mismo.

Los ocho citados son Yorhio Kodama, poder tras el trono en círculos conservadores; Kenji Osano, personaje similar y confidente del ex Primer Ministro Kakuei Tanaka; Hiroshi Hiyama, Taichiro Matsuoan, Hiroshi Ito y Toshiharu Okubo, director, presidente y directores administrativos, respectivamente, de la compañía Marudeni, y Tokuji Wakasa y Naoji Watanabe, presidente y vice presidente de la empresa aérea Nipon.

Esta aerolínea ha comprado 14 aviones Lockheed Tristar desde diciembre de 1973.

Informes de Washington dicen que Kodama recibió siete millones de dólares del total pagado en Japón por Lokheed. El dirigente ultraderechista, que jugó un papel preponderante en la creación del partido de gobierno poco después de la Segunda Guerra Mundial, ha sido imposible de localizar.

Osano, en en entrevista hecha por teléfono desde Hawaii donde tiene muchos intereses de negocios, ha dicho que no tiene nada - que ver con el caso Lockheed y señaló que regresara mañana a Tokio.

Patricia Hearst afirmó haber sido presionada por ELS

SAN FRANCISCO EE.UU. 9 (AFP).- La joven Patricia Hearst afirmó hoy, con voz casi inaudible, que participó en contra de su voluntad al atraco de un banco aquí junto a unos miembros del "Ejército de Liberación Simbioneś" quienes la secuestraron dos meses antes.

En su primera comparecencia en el proceso que se le inició hace dos semanas en San Francisco, la hija del magnate de la prensa, Randolph Hearst, declaró que sus raptores la amenazaron matarla si no colaboraba con ellos.

Estas primeras palabras de "Patty" fueron pronunciadas en ausencia del jurado.

El juez Oliver Carter decidió, en efecto, escuchar los argumentos de la defensa y de la acusación sin la presencia de los jurados antes de estatuir si el contenido de una cinta magnetofónica, en la cual Patricia Hearst afirma haber actuado por propia iniciativa en el atraco, podía ser comunicada al jurado.

Episcopado peruano hizo enjuiciamiento real de la actual política en el Perú

LIMA, 9 (AFP) - La liberación del pueblo peruano será real si es tarea y responsabilidad del pueblo mismo, proclamó el Episcopado peruano en un comunicado hoy aquí.

Añadió que "debe existir una función de subordinación de la fuerza armada hacia el pueblo, con la clara conciencia del carácter transitorio de su actuación y de servicio al pueblo".

Este enjuiciamiento de la realidad política peruana figura en el documento "fe y revolución" elaborado por la comisión episcopal de bienestar social.

Señalando que si se parte del binomio "pueblo y fuerza armada" como característica del proceso peruano, hay tres aspectos que definen el momento presente, a saber:

1.- Concentración del poder en la fuerza armada para que el país supere su condición de capitalista y dependiente.

2.- Concentración del poder en el pueblo en las luchas y esperanzas populares que anteceden al actual régimen y del que espera una "real transferencia del poder".

3.- Temor en los que conducen al proceso de que la transferencia del poder al pueblo "genere un vacío de desconcierto político y sea utilizado para manipular al pueblo y desvirtuar todo el proceso".

Precisa entonces que la liberación será real si es tarea y responsabilidad de todo el pueblo recordando que la Iglesia ha denunciado "el carácter antihumano" del capitalismo y aceptado "modelos socialistas" si respeten los valores fundamentales.

Más adelante, el documento dice que existen problemas aún no superados que revelan la persistente dependencia del sistema capitalista mundial, pues crece la distancia entre la ciudad y el campo, y el costo social del modelo industrial gravita en gran parte sobre los campesinos.

Agrega que la concentración de poder que el Estado va incrementando como medio para transformar las estructuras "puede servir de base para implementar una política totalitaria y represiva, aspecto no deseado por ambos términos del binomio".

"Por ello, asevera, la confrontación del proceso con el pueblo y, sobre todo, los sectores de la población que han sido más oprimidos y explotados, es hoy más necesaria que nunca, si se quiere llegar realmente a un socialismo con contenido humanista y cristiano".

Subrayando que la confluencia de factores económicos mundiales e internos se revela también en el desempleo y subempleo. El manifiesto expresa que un camino fácil para resolver este problema puede ser la administración pública que drena recursos para otros campos de desarrollo.

Afirma en seguida que el proceso revolucionario "no será radical si no llega a asegurar trabajo y empleo a todos los peruanos sin ceder a las condiciones de quienes poseen dinero y lo invierten sólo en condiciones de lucro y utilidad individual".

Advierte que ello demanda el ejemplo de trabajo, desinterés y austeridad, "comenzando por las más altas autoridades", porque el binomio" "pueblo-fuerza armada" indica que el nexo de la transformación política e gravitando sobre los sect más pobres, cuando debe compartido solidariamente, tando el hecho y aun apariencia de casa privilegi para quienes, civiles y milita deben asumir la responsabili de las decisiones.

Señalando que esta cri envuelve a todos, inclusive Iglesia, el manifiesto exp que la meta del proceso, re tida oficialmente, es la ticipación del pueblo y capacidad de decidir su pr destino, pero que "hay gran distancias entre enuncia verbales y realidades cretas".

En seguida sostiene que debe cedersa a la tentación orientarse a organizacio populares "mas de apoyo ganizado que de expresión de participación popular".

Dice también que ante desconcierto popular por crisis económica, y ante desconcierto político por didas intimidatorias, es pre plantear con claridad "si búsqueda de modelos polit conlleva la firme resolución admitir un proceso de ticipación popular, libre autónomo".

Primer ministro italiano se reunió con los sindicatos

ROMA, 9 (AP).- El taciturno Aldo Moro se reunió hoy con la plana mayor de los sindicatos en el que parece ser último acto de la crisis de gobierno que dura 33 días.

Después de la reunión con los sindicalistas se espera que el democristiano Moro vaya al Quirinal para comunicar al presidente Giovanni Leone su intención de formar un equipo ministerial "monocolor".

Por el "monocolor" se entiende el gobierno formado exclusivamente por elementos del partido de mayoría relativa, el demócrata cristiano.

Es todo lo más que M puede lograr con el apoyo d partido y de los soc democráticos del ex Presid Giuseppe Saragat.

El "monocolor" que taría con la prometida tención del parlamento partido social - marxista de tro Nenni y Francesco Martino - el grupo que prov la crisis del gobierno bipar democristiano - republican evitaría, por lo menos, la tem anticipación de las eleccio generales señaladas para el próximo.

Estas elecciones - con cepción de los neo-fascistas Movimiento Social Italiano - no las desea ningún otro p tido, incluso el comunista.

Moro fue encargado Leone de sondear - un son que ha durado más de un entre conciábulos, cabildeo tensiones - La posibilidad formar un gabinete que su tituya al dimitente presidido el mismo.

En la reunión con dirigentes sindicales Moro presentó el plano económico borado por su consej financiero el técnico Andreata. Con el plan se esp hacer frente a la infla galopante, la baja producció desempleo y, sobre todo, la p dad de valor en cerca de un por ciento de la lira en los timos 25 días.

Cochabamba

Quillacollo ofrezco lotes desde 2.000 a 50.000 m2. a 50 mts. Av. Blanco Galindo Km. 11 sobre camino antiguo, lugar propicio para cooperativas de vivienda e industrias, divide línea férrea.
Ref: Av. San Martín 6433 Tel. 1983.

Comité de Obras Públicas de Santa Cruz

..Se requiere oficina en alquiler o compra tres ambientes mínimo con baño privado.

Referencia Edificio Castilla 8vo. piso. Tel. 52652 - 26398

Vendo piano

Cuarta cola - Inglés Marca: Barratt y Robinson
Ref. ARAUCO PRADO Y CIA S.A.
Loayza 173 - Tel. 25943

Jeep Willys vendo

En Cochabamba, vendo precioso jeep Willys 1.966, pintura nueva, llantas flamantes buenísima conservación.

Comercial PEREZ. Calle Perú Esquina Baptista.

En Santa Cruz se vende edificio de ocasión

(Con descuento de 38 % de su avalúo)

- Amplio, apropiado para Centro de Salud, Clínica, Hotel, Oficinas, etc. Ultimamente funcionaba Clínica San Francisco, Consta de 23 habitaciones (12 con baños privados) Sala de Cirugía, Sala de Partos, Cocina, Garaje, terreno interior para estacionamiento o construcción. Dimensión: 2.225 Mts. 2 (849 m2.Construidos) con un frente de 27 mts. Situación: Calle Mercado Nr. 60 entre Gabriel René Moreno e Independencia a 4 cuadras de la plaza principal. Independientemente se vende también todo el Instrumental quirúrgico y mobiliario de la Ex-Clínica San Francisco. Ref. Teléfonos 2-5204 - 2-3678 - 2-4573 Casilla Nº 484.

Carnaval 1976

Diviértase en Carnavales en los Hoteles Prefecturales de Sorata - Copacabana - Urmiri - Viscachani - Coroico y Chulumani.
Servicio de microbuses.
Mayores informaciones en calle Comercio 1230 o Teléfono 25671.

Dirección de Hoteles Prefecturales

Excelente terreno en venta

800 m2 Avenida Chile esquina Guerrilleros Lanza Tel. 50567 de hs. 2 a 6 p.m.

Compramos

Sodalita? Hematita? Rodocracita y otras piedras para pulir cualquier cantidad. Mandar muestras a calle Jordán 3936 Altos Sr. Orellana. Casilla 3095 Cochabamba.

Presupuestos generales

Compro redactores del Congreso, Memorias ministeriales, Presupuestos generales de Bolivia, Números pasados revista "Kollasuyo", Hotel Avenida Pieza Nº. 110,6:30 p.m. adelante.

Un regalo distinguido
PARKER
Adquiéralo en su local de Preferencia
Macdonald & Co. (Bolivia) S.A.
SUCS. Oruro, Cochabamba, Santa Cruz, Potosí, Sucre, Tarija
VENTAS: Plaza del Periodista - La Paz

LIQUIDACION TOTAL de empapelados

por renovación de stock

LA PAZ POTOSI 1126 SANTA CRUZ INGAVI 33

Publicidad "ASTRO"

MANUFACTURAS DE ALAMBRE

CLAVOS TIPO TORNILLO PARA CALAMINA

Fábrica: Camacho 1258
Teléfono 50952
Casilla 341
Bolivia

Tamaño 2½" x 9

Saluda al laborioso pueblo del gran Pagador en el día de su efemérides cívica, formulando votos de superación y progreso.

Oruro 10 de Febrero de 1976

Chile mantendrá decreto-ley que afecta a medios de comunicación

..SANTIAGO DE CHILE, 9 (IPS) - El Ministro Secretario General de gobierno, General Hernán Bejares, afirmó, a través de una declaración pública, que el Decreto Ley 1.281 -que afecta a los medios de comunicación- no será derogado y que mantiene plena vigencia.

El referido cuerpo legal contiene entre sus disposiciones sanciones a todos los medios de comunicación que difundan noticias que causen "disgusto o alarma a la población, o bien distorsionen los hechos".

El Ministro Bejares, frente a comentarios de prensa que manifiestan inquietudes por este decreto, emitió la siguiente declaración:

"Ante nuevos comentarios publicados recientemente que vuelven sobre la misma materia, el gobierno declara enfáticamente:

1.- El decreto ley 1.281 no será derogado y se mantiene en plena vigencia.

2.- Las autoridades administrativas pertinentes están prontas a recibir aquellas sugerencias que se formulen a través de las corporaciones antes citadas con miras a su reglamentación.

3.- Sin embargo, el hecho de que ese reglamento no se haya dictado no significa que el decreto ley 1.281 deje de aplicarse si las circunstancias internas lo solicitan.

4.- Reitera una vez más el gobierno su decidido propósito de respetar la libertad de prensa, cuando ella se ejerce con elevadas miras y con espíritu patriótico, así como su firme voluntad de contener los excesos que de ella derivan, cuando redundan en perjuicio del supremo interés del país, sirva de excusa para quebrantar la unidad nacional, socaven la moral ciudadana en el esfuerzo de reconstruir Chile, den pábulo a la conjura internacional tejida contra nuestra patria, o signifiquen abrir puertas al aventurerismo político y la demagogia desbocada que condujo a Chile al borde mismo de una guerra civil", termina señalando la declaración.

EL CONGRESO EN SESION CONJUNTA.- La luz brillante bajo la estatua de la Libertad al tope del domo del Capitolio en Washington, indica que el Congreso se halla en sesión. El Senado y la Cámara de Representantes se reunen en alas separadas de la estructura (USIS).

Hoy en la historia

POR THE ASSOCIATED PRESS.

Hoy es martes 10 de febrero, día 41 de 1976. Quedan 325 días en el año

EN UN DIA COMO HOY

1567 - Es asesinado Henry Darnley, consorte de la Reina María de Escocia.

1763 - Francia cede Canadá a Inglaterra al firmarse el tratado de París que pone fin a la guerra india y francesa.

1807 - El pueblo de Buenos Aires depone a Sobremonte y nombra Virrey al reconquistador Liniers.

1818 - Nace en México Guillermo Prieto, "Fidel", que cantó con singular ternura el romancero de su país.

1828 - Simón Bolívar gobierna Colombia.

1878 - La paz del Zanjón pone fin a diez años de guerra al prometer España reformas en Cuba.

1915 - El General Carranza, gobernante de Mexico, expulsa al Ministro de España por amparar a un español acusado de delitos graves.

1926 - Alemania solicita su admisión a la Liga de las Naciones.

1939 - Muere el Papa Pio XI.

1953 - El General M. Neguib recibe poderes dictatoriales en Egipto.

1961 - Estados Unidos renuncia a sus derechos en muchas bases de la defensa en indias occidentales.

1962 - La Unión Soviética libera a Gary Powers, piloto norteamericano de reconocimiento.

1969 - Estados Unidos, Gran Bretaña y Francia rechazan las restricciones soviéticas para viajar a Berlín Occidental.

NATALICIOS: Harold Macmillan, estadista británico (1894 -----); Leontyne Price soprano estadounidense (1927-) Dame Judith Anderson, actriz británica (1898 ---); Boris Pasternak, escritor soviético (1890 - 1960)

PENSAMIENTO PARA HOY: Hablar amablemente no lastima la lengua - Proverbio francés.

ANALIZADOR DEL CUERPO HUMANO.- Los brazos analizadores de un sistema de diagnosis médica ultrasónico son examinados en la planta de la Picker Corporation En Northfold (Connecticut.).Las unidades emiten ondas de sonido y registran el eco que les permite proporcionar "fotos" seccionales del cuerpo humano para estudios médicos. (USIS).

Intelectuales católicos polacos ganan batalla contra reforma constitucional

VARSOVIA, FEB. 9 (AFP) - Intelectuales y católicos polacos parecen haber ganado la batalla entablada en diciembre último contra el programa de reforma de la constitución propuesto por el Partido Obrero Unificado de Polonia.

Así se trasluce, en vísperas de la presentación del proyecto al Parlamento, en una transcripción de conversaciones telefónicas organizadas el domingo por el diario Zycie Warszaw entre legisladores uno de ellos presidente de la comisión parlamentaria Legis Ativa, y los lectores deseosos de informarse sobre las enmiendas de la constitución.

Lo cierto es que la enmienda al artículo 57 de la constitución que revela un vínculo inseparable entre los derechos ciudadanos y el cumplimiento de sus deberes con la patria, ha sido desarticulado e incluso ampliado en un sentido más liberal.

Según el texto que será propuesto el martes, se establece por un lado que la Polonia popular "refuerza y amplía los derechos y las libertades de los ciudadanos" y, por otro, que los ciudadanos" deben cumplir honestamente sus deberes hacia la patria y contribuir a su desarrollo".

Tal enmienda hizo poner el grito en el cielo a la jerarquía religiosa y a los intelectuales. El Cardenal Stefan Wyszunski llegó incluso hasta proclamar en el púlpito que deseaba que este texto, juzgado por sus adversarios como un atentado a las libertades cívicas, sea rayado del proyecto constitucional.

Varias peticiones fueron dirigidas al Parlamento y al jefe del estado por diversas personalidades universitarias, literarias y artísticas - unos centenares - entre ellas numerosos intelectuales poco dados a esta clase de manifestación.

En respuesta a este estado de cosas, la prensa organizó una gran campaña de información en la que, hasta el último momento, los autores del proyecto defendieron la enmienda con una cortesía pareja a la desplegada por los impugnadores.

Chile

Consumo de papel fue incorporado al régimen de fijación de precios

SANTIAGO DE CHILE, 9 (IPS).- Los papeles gráficos, papel de envolver y los productos de papel fueron incorporados al régimen de fijación de precios máximos establecido por el artículo segundo del Decreto-Ley 552 de 1972. Con estos artículos la nómina de productos con fijación de precios alcanza a 21.

La incorporación del papel a la fijación de precios fue publicada en el diario oficial y lleva las firmas del director subrogante del ente estatal Dirección de Industria y Comercio, (DIRINCO), Jorge Guerrero, y del fiscal subrogante de dicho organismo, Wladimir García Huidobro.

Indica el decreto que las infracciones a esta resolución serán sancionadas de acuerdo al decreto supremo 1.262 y demás disposiciones legales y reglamentarias vigentes.

Respecto al papel de diario, se dijo que está sujeto a una situación especial, ya que su precio se fija de acuerdo a las variaciones del dólar, según lo dispuso una resolución de enero de 1974.

El papel es el tercer producto que se incorpora este año a la lista de fijación de precios. Anteriormente se fijaron precios al café soluble y a los fideos.

Continúa la expulsión de exiliados chilenos en la capital colombiana

BOGOTA 9(IPS). Un minucioso informe elevado a la procuraduría general de la república por el comité colombiano de solidaridad con el pueblo de Chile, presidido por el senador Apolinar Díaz Callejas, dice que los refugiados chilenos que logran salir del infierno (pinochetista) son sometidos al llegar a Colombia al infierno de las trabas burocráticas, las detenciones arbitrarias, los interrogatorios por los miembros del servicio de inteligencia chileno y finalmente, a la expulsión del país. Un país -dice el informe- que no cesa de pregonar su fervoroso respeto al derecho de asilo en todos los foros internacionales.

El comité informa que a partir del segundo semestre de 1974. La situación general de los refugiados chilenos. "sufrió un cambio radical, empezando todos ellos a sufrir innumerables incomodidades para su permanencia en el país".

Tanto el comité como algunos órganos de prensa, han dado nombres de funcionarios del Ministerio de Relaciones Exteriores que estarían actuando en estrecha relación con los oficiales de la CIA y la Embajada de Chile en Colombia. Se trata -dicen- de José María Suárez, director del Instituto de Estudios Internacionales, y Hernán Tovar Chávez, Subsecretario de Política Exterior. Ambos de reconocida trayectoria ultraderechista.

En el documento presentado a la procuraduría, el comité colombiano solicita se cumplan una serie de puntos entre los que se destaca la necesidad de que el gobierno defina una política que resuelva la categoría de asilado y refugiado. Así como la situación de los familiares. También insiste en la adopción de una línea de conducta para las autoridades que tenga carácter genera para los asilados, refugiados y sus familiare Luego presenta numerosos casos de abier persecución y hostigamiento a refugiados políti de Chile registrados en el último semestre de 19

Desiderio Saavedra Pino, María Teresa Mateo, su esposa, y Rocío del Pilar, su hija de meses. Ingresaron al país, con contrato de trab enviado a Santiago. En julio de 1974. No obstar sólo se les otorgó entrada de turista (noventa dí mientras transitaba residencia o visa tempor

Saavedra fue detenido por personal del D también su esposa. Manteniéndolos, así la tarde la noche de un viernes y la mañana del siguiente. Antes de ser expulsados del país fu cionarios del DAS, le ofrecieran a Saavedra informante sobre las actividades de los asilad chilenos en Colombia. Su negativa aumentó rigor de la medida. En noviembre de 1974 expulsado.

Virginia Rodríguez de Garretón, esposa ex Ministro de Economía, Oscar Garretón, sometida a vigilancia reiterada y amenazante, su trabajo y en su domicilio, por funcionarios DAS. La eterna presencia de los mismos, sus querimientos e insinuaciones sobre proble políticos, la obligaron a abandonar Colombia, e curso de los primeros meses de 1974.

María Teresa Pizarro, ingresada co asilada, obtuvo visa de tránsito, de seis meses que le permitió traer a su hijo de 1 año y me que se encontraba detenido a pesar de su edad, el centro de la DINA chilena conocido con nombre de Villa Grimaldi.

Licitación Pública No. C8-L-006-BID

A.G.Mc Kee & Co.

Sucursal Bolivia

por cuenta de Y.P.F.B.

Convoca a propuestas a empresas nacionales o extranjeras de primera categoría para efectuar trabajos de fabricación y montaje de estructuras metálicas, basándose en el sistema de precios unitarios dentro de la Refinería Y.P.F.B. Gualberto Villarroel en la localidad de Valle Hermoso-Cochabamba. La financiación provendrá del Banco Interamericano de Desarrollo BID por Contrato YPFB/BID Nº 255 OC-80. Con recursos procedentes de los fondos ordinarios y en consecuencia sólo podrán recibirse propuestas de empresas procedentes de:

1) Países miembros del BID
2) Países miembros del Fondo Monetario Internacional que hayan sido declarados elegibles por el BID
3) Países desarrollados que a la fecha de llamado a licitación hayan sido declarados elegibles para ese efecto por el banco .

Las cantidades aproximadas son las siguientes:

- 100 TN estructura soporte cañerías (parrales)
- 175 TN escaleras y plataformas
- 136 TN estructura portante de equipos

Las Bases de Licitación deberán ser retiradas en nuestras oficinas en Refinería Y.P.F.B. Valle Hermoso - Cochabamba o solicitada por carta certificada a casilla de correo Nº 515, adjuntando cheque bancario por $b. 5.000.- (PESOS BOLIVIANOS CINCO MIL 00/100) a favor de Cía. Ind. A.G. Mc Kee y Co. o comprobante de depósito a favor de la misma en cuenta Nº 3-012 Banco Nacional de Bolivia Suc.- Cochabamba.

Las ofertas deberán ser entregadas o enviadas hasta el 30 de Marzo de 1976 a Hrs. 10:00.

Garantía de seriedad de oferta 1% del monto total de la misma.

Galpón o depósito

Se necesita galpón o depósito con un mínimo de 350 mts2. de superficie. Llamar de 9 a.m. a 14 p.m. y desde las 16 a 18 al tel: 43361 pieza 1203

Disponemos de bolsas vacías de yute nuevas

Industria india 40 x 24 (102 x 63 cms.)

Especiales para soya, algodón, maíz, porotos, arroz, etc.

Comercializadora Cruceña Ltda.

COMCRU

Buenos Aires 176 - teléfono 24282 y 25441

Santa Cruz

Advertencia al público en general y a Puerto Suárez en particular

De acuerdo a una información oficial de la Honorable Alcaldía de Puerto Suárez, el señor HERMAN PARADA MELGAR se hace pasar como corresponsal de PRESENCIA en esa localidad, inclusive se ha permitido realizar cobranzas por publicidad.

Hacemos constar que no reconoceremos ningún pago de factura efectuado al mencionado señor y los avisadores deberán cancelar sus facturas, mediante giro bancario, a la orden de EDITORA PRESENCIA LTDA. Cajón Postal Nº 3276, La Paz.

La Paz, febrero de 1976

La Gerencia

Solicitada

En la edición dominical de fecha 8 de febrero del presente año el matutino "Presencia" registra en su página 23 una información bajo el título de "CORDEPAZ" evaluará obras deportivas de Comité Organizador para Bolivarianos". En la misma información y con el subtítulo de "Villa Bolivariana" existe un párrafo que se refiere concretamente a "EIAL" en los términos siguientes:

> En esta Villa se construye el gimnasio cerrado, obra paralizada hace 9 meses al rescindirse contrato con la empresa EIAL, por incumplimiento, por lo que se hizo nuevo replanteo, según los informantes...."

En defensa de nuestro prestigio y por el respeto que merecen nuestros numerosos favorecedores, consideramos necesario hacer las aclaraciones siguientes:

ANTECEDENTES.-

"EIAL" mediante licitación por invitación se adjudicó la construcción del GIMNASIO-PARANINFO en los terrenos de propiedad del Colegio Militar ubicado en la zona de Irpavi de esta ciudad.

DESARROLLO DE LA OBRA.-

"EIAL" fiel a lo pactado en el contrato de obra, se abocó a la construcción del Gimnasio-Paraninfo, hasta autofinanciar el 80% del avance de su obra, pues nuestro CONTRATANTE al parecer no contaba con los recursos económicos necesarios. Esta incertidumbre pronto se volvió una realidad ya que el CONTRATANTE mediante nota pertinente nos dijo:

> "Por la presente, me permito hacerles conocer a nombre de la Promoción "Cromagnones", que por no contar con el aporte económico necesario nos vemos en la necesidad de rescindir el contrato firmado con Uds. por el cual esa compañía constructora debía llevar acabo la obra del Gimnasio Cerrado del Colegio Militar".

En esa misma nota también nos indicaba que el Comité Olímpico Boliviano por carta Nº 417 aceptó subrogarse el contrato. Para luego agregar en su penúltimo acápite:

> "Aprovecho esta oportunidad para agradecerles por su gran cooperación, al haber realizado una construcción muy por encima de la suma de dinero que nuestra Promoción entregó a tiempo de firmarse el contrato".

Como se puede apreciar,- la rescisión - del contrato con nuestra Empresa no se debe a su falta de cumplimiento, como falsamente informa el artículo de "Presencia", sino a la decisión unilateral del CONTRATANTE por no contar con recursos económicos necesarios para financiar la obra.

La Paz, 9 de febrero de 1976.

EMPRESA CONSTRUCTORA "EIAL"

REPRESENTANTE DE VENTAS

PERSONA JURIDICA

Tradicional fabricante de equipamentos de comprobada calidad y precisión en el campo de accionamientos mecanico-industriales busca representante de ventas activo y competente para Bolivia

Entre los equipamentos fabricados se incluyen:

- Reductores y Multiplicadores de velocidad con engranajes de dientes rectificados.
- Unidades de bombeo (PUMPING UNITS) para pozos de petroleo hasta 5000 metros de profundidad.
- Obturadores Hidraulicos (HYDRAULIC PACKERS) para pozos de petroleo.
- Mezcladores y Agitadores horizontales o verticales para la industria quimica.
- Reductores de velocidad, cajas de cambio y cajas de piñones (DUO o TRIO) para laminadores siderurgicos.
- Engranajes de todos los tipos, inclusive bi-helicoidales y "Gleason".
- Coronas y sin-fin de perfil "Cavex" u otros perfiles, rectificados en maquinas especiales de altisima precisión.
- Acoplamientos de engranajes, auto-alineadores, para todos los fines.
- Ejes de accionamento (SPINDLES) para laminadores siderurgicos.
- Turbo-reductores, soportes y casquillos y sellos mecanicos para propulsión naval.

Entre los servicios ofrecidos se incluyen:

- Manutención mecanica global, preventiva y correctiva de plantas industriales.
- Fabricación de piezas especiales de reposición (aunque las originales no sean mas fabricadas).
- Atendimiento de urgencia, cuando solicitado (linea roja), para fabricación de piezas y equipamentos o asistencia tecnica en poquisimos dias.
- Garantia de por lo menos dos años contra cualquier defecto de fabricacion.
- Asistencia tecnica gratuita, rapida y permanente a pedido do cliente.
- Pressupuestos sin gravamen o compromiso.

Los interesados, que deberan estar muy bien relaccionados con las industrias de la región, deberan enviar carta-propuesta conteniendo: catastro, tres ultimos balances, referencias tecnicas y comerciales, experiencia en el sector, cantidad de Ingenieros de ventas y vendedores actualmente contratados y otras informaciones para: a Rua São Cristovão, 1074 - São Cristovão - 20.000 - Rio de Janeiro - BRASIL

SAUER S.A.

INDÚSTRIAS MECÂNICAS

desde 1913

Miembro de AGMA

Empresa Nacional de Electricidad S.A.

(ENDE)

PLANTA TERMICA DE SUCRE

Invitación a ofertas para obras civiles de la ampliación de la planta térmica

La Empresa Nacional de Electricidad S.A. invita a la presentación de propuestas a todas las Empresas Constructoras de Primera Categoria legalmente inscritas en la Cámara Nacional de la construcción, para la construcción de las Obras Civiles de la Ampliación de la Casa de Máquinas de la Planta Térmica de Sucre.

Estos fondos forman parte de un programa que será financiado con fondos provenientes del Banco Interamericano de Desarrollo (BID) y por lo tanto los proponentes deberán ser firmas establecidas en países miembros del BID.

Los documentos de licitación pueden ser obtenidos de la:

Empresa Nacional de Electricidad
Av. 14 de Enero Nº 4574
Casilla Nº 565
Cochabamba - Bolivia

o en la:

Empresa Nacional de Electricidad
Av. 16 de Julio
Edificio "Avenida" 8º Piso
La Paz - Bolivia

previo pago de $b. 1.200.- por cada ejemplar.

El plazo para la presentación de las propuestas vence el 5 de Abril de 1976 a horas 17.30 en las oficinas de ENDE en Cochabamba.

Se adjudicará al proponente cuya oferta hubiera sido calificada como la más ventajosa. La Empresa se reserva el derecho de declarar desierta la licitación, de acuerdo a sus intereses.

Cochabamba, 5 de Febrero de 1976

Respetan acuerdos entre OLP y régimen de Hussein

BEIRUT, 9 (AFP) - Las recientes enmiendas constitucionales y reajuste ministerial jordano respetan los acuerdos de octubre de 1974, entre el régimen del Rey Hussein y la Organización de Liberación Palestina (OLP) opinaron los observadores de aquí.

En aquella cumbre árabe, el gobierno de Amman había reconocido a la OLP como legítimo representante del pueblo palestino y renunciado a ocuparse de los asuntos internos de Cisjordania (parte oriental del país ocupada por Israel desde la guerra de 1967).

Esa renuncia de hecho a parte del territorio nacional creaba un complejo enredo constitucional al que precisamente intentan poner fin las reformas de la semana pasada.

En efecto, la asamblea nacional (60 miembros) y el senado (30) de Jordania estaban integradas en un cincuenta por ciento por representantes cisjordanos. Los acuerdos de Rabat les privaban quiérase o no, de sus mandatos.

Ahora falta adaptar la realidad política jordana a las nuevas realidades. El rey Hussein lo hizo paso a paso y con ciertas dificultades.

El nueve de noviembre de 1974, el parlamento enmendó la constitución para que el soberano pudiera disolver las dos asambleas y aplazar por un año las nuevas elecciones.

Dos semanas después, Hussein nombró otra cámara alta que sólo comprendía a siete cisjordanos. Por otra parte, se decidió que la elección de diputados tendría lugar o más tarde en marzo de 1976, pero solamente en transjordania, la parte occidental más vasta del país.

Peros esos comicios requerían a su vez la modificación de la vigente ley electoral, con el problema que supone el que la mayoría de los transjordanos sean de origen palestino.

Amman se oponía a contrariar lo pactado en Rabat si consultaba a una población mayoritariamente palestina. Pero la decisión contraria de excluir a dicha mayoría parecía igualmente inviable.

Tras largas consultas con varios países árabes, principalmente Siria y Arabia Saudita, el monarca jordano decidió convocar a las dos cámaras para que ratificasen dos nuevas enmiendas constitucionales.

La primera autorizaba a Hussein a postergar "sine die" la elección legislativa y la segunda le permitirá convocar a los diputados en sesión extraordinaria cada vez que se imponga una nueva reforma de la constitución.

Tras la sesión del jueves, la cámara fue disuelta una vez más y, acto seguido, como es de tradición en Jordania, el gabinete presentó su renuncia, como ya lo hizo en noviembre de 1974.

El nuevo gobierno que formó de inmediato el Premier Zeid Rifai, no cambia de composición en lo que se refiere a palestinos de Cisjordania: cuatro ministerios. El total de estos sigue siendo Viente y Rifia conserva las carteras de defensa y relaciones exteriores.

NORMALIDAD.- Beirut, 9 (AP).- Los habitantes de Beirut vuelven a una vida aparentemente normal al haber cesado la guerra civil que causó miles de muertos. Los pobladores de las diferentes zonas buscan algunas distracciones y pueden comprar artículos de primera necesidad en las principales tiendas. (Radiofoto AP).

Posición soviética es desfavorable con relación al nuevo premier chino

MOSCU, 9 (AFP).- Pese a que hasta ahora las autoridades soviéticas guardaron silencio sobre la designación de Hua Kuo Feng, su posición es "desfavorable" frente al primer ministro chino interino, estimaron hoy aquí observadores.

Esta opinión descansa en un despacho de la agencia TASS, fechado en Nueva York el domingo, que reproduce extractos de un artículo del New York Times en el cual se afirmó que "una lucha política feroz sucede a la muerte de Chu En Lai".

La agencia soviética abundó además, en su cita del diario norteamericano subrayando que los "planes esmeradamente previstos por Chu En Lai respecto al gobierno de China, después de su muerte, se desmoronaron y que otras fuerzas irrumpieron en el tablado".

Los observadores opinan que, basándose en que la prensa soviética hizo recientemente, en repetidas ocasiones, un elogio moderado del ex primer ministro chino, la alusión hecha ahora al "fracaso" de los planes de Chu atestigua cierto "desengaño" por parte de las autoridades del Kremlin.

Subrayan además que las posiciones "anti" o "prosoviéticas" de Hua Kuo Feng son poco conocidas por los dirigentes soviéticos al igual que por los sinólogos occidentales.

Por otro lado, los mismos observadores aquí señalan que el viaje del ex Presidente norteamericano Richard Nixon a China es anunciado a los soviéticos por este artículo del New York Times dedicado a la designación de Hua.

"Al invitar al ex Presidente Nixon, prosigue la agencia TASS, refiriéndose una vez más al diario neoyorquino, los chinos han querido demostrar que están lejos de estar satisfechos del lento desarrollo de las relaciones sino - norteamericanas y del apaciguamiento entre la URSS y Estados Unidos".

Se agravan las relaciones entre sindicatos y gobierno argentino

BUENOS AIRES, 9 (AFP) - Un agravamiento progresivo de las relaciones entre los poderosos sindicatos justicialistas, que se sienten marginados del poder y la Presidenta María Estela Martínez de Perón, percibieron hoy aquí los observadores.

La tensa situación, calificada como la "más grave" desde que accedió al ejecutivo la señora de Perón, en julio de 1974, por los medios políticos, quedó corroborada esta mañana, cuando la plana mayor de la confederación gremial inició un prolongado debate a puertas cerradas, para decidir su estrategia inmediata.

Los máximos dirigentes de la Confederación General del Trabajo y de las organizaciones gremiales peronistas, la expresión sindical del oficialismo, se declararon hoy en sesión permanente y, según versiones no desmentidas, no cederán en su postura hasta que la jefe del estado les otorgue una audiencia que pidieron esta mañana con carácter de "urgente".

Las causas del "endurecimiento", dijeron las fuentes, tienen que ver con el cambio de ministros emprendido por la señora de Perón, el pasado 15 de enero, que no fue consultado con los gremialistas y alejó de los resortes gubernamentales a dos figuras claves del sector, que reflejaban el pensamiento de los dirigentes obreros.

Se trata de los ex-Ministros de Economía y de Trabajo, Antonio Cafiero y Carlos Ruckauf, cuya ascendencia en la cúpula sindical permitió que actuaran como "puente" entre las aspiraciones de la clase trabajadora y la conducción política del gobierno.

Pero básicamente, añadieron los medios, la causa del enfrentamiento radica en los asesores elegidos por la presidenta para acompañarla en esta etapa del proceso argentino, en vísperas de los comicios generales a celebrarse a fines de este año o principio de 1977.

Entre ellos, figuran el influyente ex-titular de la Cámara de Diputados, Raúl Lastiri, yerno del otrora hombre fuerte de la Argentina, José López Rega, prófugo de la justicia, y acusado de graves delitos contra el estado, como malversación fondos públicos e inspirador la temible organización e tremista de derecha "Alian Anticomunista Argentina (AAA).

Los otros colaborador íntimos de la Presidenta Per cuestionados por los s dicalistas son su actual sec tario privado y del ministro Bienestar social. Ju Gonzalez y Aníbal Demarco, quienes se los ubica dir tamente con el "círculo ad lopezrreglista", que rodea a jefe del estado.

En el encuentro secreto hoy, de acuerdo con rumor que circularon con intensida los líderes gremiales decidier pedirle a la señora de Perón, ale jamiento de su ministro

En el Sesquicentenario de la...

(Viene de la página 3)

dernización tendrá carácter de alodialidad".

DR. JOSE CASTAÑON ORTIZ.- (1961) Paceño, nacido el 23 de noviembre de 1916, hizo estudios en las Escuelas Rosendo Gutiérrez, Evaristo Valle y Manuel Indaburo, y, el Colegio Nal. Ayacucho. Egresado de la Facultad de Derecho de la UMSA, rindió su examen de Abogado el 7 de junio de 1946. Realizó trabajos de especialización, como la Ley de Municipalidades y otros. Estudios y Reglamentos importantes. Fue Juez Instructor y Vocal de la Corte Distrital.

Respondiendo al cuestionario expresó: "Fue para mí, una satisfacción llegar a los 38 años a la Corte y ser su Presidente a los 44. Como tal, mi mayor satisfacción fue el haber trabajado en un período de transformación social, di apertura a una nueva época al abrir las puertas a campesinos y obreros. En la profesión, poner todo de mi, para que impere la justo y legal, sobre lo injusto e ilegal". "Me amarga la incomprensión a la augusta misión de los Magistrados del país. Como Presidente vi, amargado, la situación conflictiva en que se desempeñan los Sres. Jueces". Como los demás, coincidió en que actualmente existe un mayor incremento en el trabajo. "Finalmente, sugiero -dijo- que al Poder Judicial de una real y verdadera independencia, y también una autonomía económica. Establecer como Ley de la República el Escalafón Judicial, la inamovilidad bajo severo régimen jurídico, dotar de medios materiales acordes con las exigencias de la época y una retribución justa y decorosa".

DR. NICOLAS RODAS PEÑALOZA.- (1962-1964).- Oriundo de la Provincia Bautista Saavedra, nació el 10 de septiembre de 1902. Hizo estudios en el Colegio San Calixto, egresado de la UMSA, rindió examen de Abogado en 26 de septiembre de 1925. Ocupó las funciones de Juez Instructor y de Partido en varias Provincias. Diputado por la Provincia Muñecas Vocal de la Corte Superior (15 años en la Judicatura). Asevera que en su gestión no obstante los contratiempos de orden político, social y económico, hubo un desarrollo normal. También coincidió en que en la actualidad el crecimiento demográfico de la población aumentó el trabajo de los Magistrados y Jueces, que deberían también aumentar. Como los demás señores ex-Magistrados, afirmó, que se debe buscar la independencia económica del Poder Judicial y evitar presiones extrañas. Finalmente dijo- sería plausible la creación de Juzgados Zonales, y constituirse el actual Edificio como Corte de Apelaciones.

DR. ROBERTO PEREZ PATON.- Nació el 27 de mayo de 1896, en Sicasica, realizó estudios Secundarios en el Colegio Ayacucho, egresado de la UMSA. Rindió examen de Abogado el 10 de abril de 1920. Cuarenta años de servicios prestados al país. Desempeñó las funciones de Oficial Mayor del Ministerio de Educación en 1922. Diputado Nacional por Sicasica (1923-30); Municipe por la ciudad de La Paz en 1927-28; Asesor del Ministerio del Trabajo 1936-37. De 1943 a 1970 fue catedrático de Derecho del Trabajo, y Seguridad Social en la UMSA. Ministro de Trabajo en 1950-51. Ocupó asimismo otros cargos públicos importantes. Es mucho más conocido en el exterior por sus obras de tipo social y laboral. "De la Presidencia de la Corte, sólo me queda la satisfacción del deber cumplido. "El Magistrado sólo puede esperar el aplauso de su propia conciencia", afirmó

"Un buen régimen de Escalafón Judicial y la inamovilidad de los Jueces más los nuevos códigos, darán un resultado favorable", finalizó.

DR. MODESTO BURGOA VERA.- (1972 hasta el presente) Nació en Puerto Acosta el primero de noviembre de 1913. Realizó sus primeros estudios en su tierra natal, luego, en lo que es hoy es la Escuela Méjico, el ciclo secundario lo hizo en los Colegios Bolivar y Ayacucho. Egresado de la UMSA, rindió examen de abogado el 27 de marzo de 1940.

La mayor parte de sus funciones las desempeñó en los estrados judiciales (23 años ininterrumpidos); Auxiliar de los Juzgados de Instrucción en lo Civil; Secretario de los Juzgados de Partido; Notario de Fé Pública, Juez Instructor en lo Civil y Penal; Secretario de Cámara (6 años); Vocal de esta Corte Superior. Presidente del Tribunal de la Renta Fiscal (4 años); Ministro de la Excma. Corte Suprema (2 años). Asimismo fue miembro de las Comisiones Codificadoras (1962-64) del Procedimiento Civil y Ley Orgánica Judicial; Miembro de la Comisión redactora del Código Tributario y la organización del Tribunal Fiscal. Integró la Comisión Coordinadora de los Códigos Penal, Procedimiento Penal, de Familia y Ley Orgánica Judicial (1972)

"Como Presidente - nos dice - mi mayor satisfacción es haber verificado que todavía hay funcionarios judiciales que ponen de si para responder satisfactoriamente su cometido, no obstante los factores adversos. Como abogado es doloroso decirlo sinceramente a un cliente que, no le asiste la justicia".

"Las amarguras e insatisfacciones son tantas que temo llenar una página de un diario", afirma, al contestar a otra interrogante.

"Mi gestión podrán calificarla quienes hayan conocido mi labor, en forma imparcial... Es indudable que la gestión actual, es mucho más difícil por el crecimiento de la población, pero reconozco que mis antecesores han cumplido, de acuerdo a los medios de su época, y si alguno demostró deficiencias, habrá que repetir, el refrán que dice: "Quién hace lo que puede, no está obligado a más".

Preguntado por la sugerencias para lograr u modernización con miras futuro en la estructura del ran judicial, expresó: "que instalen todos los organism creados por los nuevos código en especial el Penal y L Orgánica, o sea, Colonias, tablecimientos carcelari Juzgados de Vigilanci Escalafón Judicial, Bibliotec Archivos, Generales, Polic Judicial Técnica, suficien número de Juzgados, etc., e

A ciento cincuenta años vida de la Corte Superior Distrito Judicial de La Paz, y repasar esas amarillentas h jas, testigos, fidedignos de u Epopeya Judicial, mi alma llena de respeto, y rindo homenaje convencido que en sesquicentenario existió y exis la DIGNIDAD. Esa virtud a través de tantos años respetada y se la hizo respet con sacrificio, dedicada capa dad, y sobre todo serenidad. digo con absoluta certeza, hubo y hay INDEPENDENC JUDICIAL. Así los escepticismo exacerbados no lo crean se permitan dudar. Ese lega dejado por nuestros mayor debemos mantenerlo sin du taciones, por intermedio d respeto al Derecho y la Justici Sino, dejemos de llamarm "HOMBRES DE DERECHO Tengamos la plena seguridad que algunas vicitudes mal i tencionadas, serán dobleg con esas armas simples.

Impartir justicia, gran atr buto que llena el alma de honr que sólo podría ser comparab a una gracia divina, porque distribuir igualdad, el alma llena de gozo. Por todo eso, Hombre de Derecho, no busc se encuentra ya inmerso entr los elegidos por gravitació lógica.

A ciento cincuenta años, la instalación de la Corte Pac fia, hagamos votos por ma tener incólume la FE EN L JUSTICIA que con seguridad resulta ser el homenaje m limpio y digno que se pued rendir a la Primera Corte Bol viana cimiento de la Ins titucionalidad del país.

40473 GAS

AVILA PUBLICIDAD

INTERMACO

UNA EMPRESA NACIONAL AL SERVICIO DEL PROGRESO DE ORURO SALUDA! EN EL DIA DE SU ANIVERSARIO

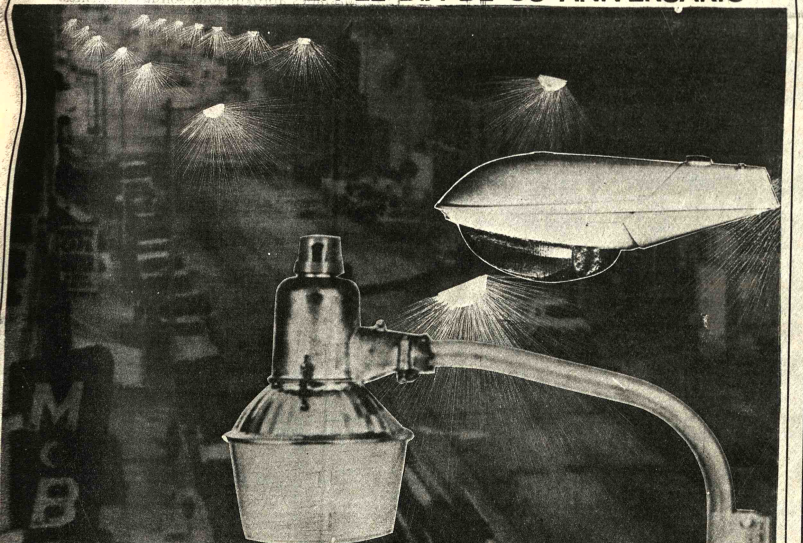

ILUMINACION GENERAL ELECTRIC

REPRESENTANTE EXCLUSIVO PARA BOLIVIA DE GENERAL ELECTRIC

INTERMACO

LA PAZ: Mercado 1099 Tel. 54517 - 55099

En el interior sucursales GRACE
SANTA CRUZ: René Moreno 268 casilla 83 Tel. 24223
COCHABAMBA: Calama 4169 casilla 495 Tel. 4704
ORURO: Pagador 1680 casilla 106 Tel. 50321
POTOSI: Bolivar 876 casilla 156 Tel. 2051
SUCRE: Estudiantes 4 Argentina 3 casilla 48 Tel. 1132
TARIJA: Ingavi 746 casilla 1372 Tel. 3485

LOCOMOTORAS GENERADORES TURBINAS EQUIPO MEDICO MOTORES SUB ESTACIONES

y además todo equipo referente a la Industria Eléctrica.

¡Viva ORURO!

Viaje GRATIS
Ahorrando para el CARNAVAL

..En homenaje a la efemérides de la tierra del Pagador, capital folklórica de Bolivia, su mutual amiga le invita a participar en un sencillo concurso en que un depósito de $b. 200.— le da opción a ganar dos pasajes de ida y vuelta para presenciar el fabuloso Carnaval de Oruro.

Participe cuantas veces quiera, y recuerde que existen TRES PREMIOS consistentes en pasajes dobles para efectuar este lindo viaje.

LA PRIMERA
DEL SISTEMA A&I

Comibol inauguró 2 importantes obras en el distrito de Oruro

ORURO, (PRESENCIA). Por Dante Escobar, Enviado Especial. Con la inauguración de la ampliación de la Planta Sink and Float y el funcionamiento de un molino soviético de gran capacidad, la empresa minera San José dejará de perder 180.000 dólares mensuales e ingresará a un periodo de rentabilidad, según afirmó hoy el gerente de Comibol, general Jesús Vía Soliz, al poner en marcha estas instalaciones.

En acto cumplido posteriormente, se inauguró el horno de volatilización de estaño de baja ley, en la Planta Metalúrgica de Oruro, empresa también dependiente de la Corporación Minera de Bolivia. En estas obras se realizó una inversión de alrededor de 900.000 dólares; estaban programadas dentro el Plan Trienal de Comibol.

A estos actos concurrieron el ministro de Minería y Metalurgía, Gral. José Zelaya el Prefecto del Departamento, Gral. Angel Quintanilla, otras autoridades y el Embajador de Venezuela, doctor Ramón Delgado.

El gerente de la Corporación Minera de Bolivia manifestó en su discurso que la inauguración de estas obras constituyen un homenaje al aniversario de Oruro. Hizo resaltar la importancia de la ampliación del ingenio de la sección Itos de San José. Señaló que a partir de la fecha esta empresa minera de Oruro estará liberada de la crónica marginalidad a la que ha estado sujeta desde hace 28 años.

Más adelante hizo un recuento de los proyectos de tipo metalúrgico que realiza la Comibol. Entre ellos mencionó la inauguración de la planta de trituración de la mina Huanuni, la puesta en marcha de la planta de concentración de Pailaviri, Potosi y la inauguración de la planta de Marmatita de la mina Colquiri.

INGENIO ITOS

La inauguración de ampliación del ingenio de Itos pone la modernización de esta anta de preconcentración Sink d Float, cuya capacidad ha si- incrementada de 400 a 800 neladas diarias de con- ntrados de estaño, plomo y ta.

Asimismo, se introdujeron plementaciones técnicas en la cción trituración, mediante la orporación de un molino de ocedencia soviética, el mismo e tratará 400 toneladas rias de concentrados, ma- ial que posteriormente ará a ser procesado en la nta Sink and Float.

La Empresa Minera San sé cuenta con 1.500 tra- adores, entre obreros de erior mina, superficie y rsonal del ingenio de chacamarca.

Según se informó, a partir 1976, la mina San José in- mentará su producción nsual en 15 toneladas finas de año, 20 toneladas finas de mo y 600 kilos finos de plata.

Se afirmó que dentro el plan de rehabilitación de esta mina, la Comibol instaló nuevos equipos de ventilación para facilitar el trabajo de los obreros. Actualmente, se realizan trabajos para habilitar una sección que está anegada con aguas muy ácidas y que constituyen un serio obstáculo para los mineros.

El general Vía Soliz manifestó que ahora sólo queda esperar que el presente año termine la dramática restricción a la exportación de estaño y las bajas cotizaciones de nuestros minerales para borrar las pérdidas de esta mina.

El gerente de la Corporación Minera de Bolivia aseveró que "es imperioso preservar la paz social y fortalecer nuestro nacionalismo para evitar la infiltración de elementos aventureros". Advirtió a los obreros que se dedican a actividades políticas "se atengan a las consecuencias". Dijo que la Comibol es una empresa con serias proyecciones y metas para lograr de todas sus minas una rentabilidad adecuada y "por este motivo no se permitirá que la politiquería obstaculice los planes de expansión de la Comibol".

FELICITACIONES

Por su parte, el ministro de Minería y Metalurgía, general José Zelaya dijo que estaba complacido por las obras ejecutadas por la Corporación Minera de Bolivia. Aseveró que el sólo esfuerzo realizado para sacar a una de sus empresas de la marginalidad, demuestra que Comibol ha trabajado por concretar proyectos positivos y de beneficio común. En nombre del presidente Hugo Banzer Suárez felicitó al gerente, técnicos y trabajadores de Comibol, por el impulso que dieron a los proyectos contemplados en el Plan Trienal de la primera empresa nacional minera.

PLANTA METALURGICA

A mediodía, en la Planta Metalúrgica de Oruro se procedió a la inauguración de un horno rotatorio de volatilización, con lo que se incrementará la capacidad de tratamiento de concentrados de estaño de baja ley. Este horno tiene capacidad de 160 a 200 toneladas mensuales y los concentrados con una ley del orden del 4 al 5 por ciento serán elevados a una ley del 50 por ciento de contenido de estaño. Este horno de volatilización absorberá la producción de las empresas Santa Fe, Unificada y de los cooperativistas mineros de Poopó.

La construcción del horno rotatorio estuvo a cargo de ingenieros y técnicos de Comibol. Las autoridades ponderaron las cualidades técnicas del horno y por sus características giratorias difieren de los hornos soviéticos. Se tiene proyectado patentar esta técnica en el interior. En su construcción se invirtió alrededor de 40.000 dólares.

DEPENDENCIA TECNOLOGICA

Una vez que pasó la inauguración, el Embajador de Venezuela, doctor Ramón Delgado, afirmó que esta obra es un esfuerzo humano y técnico digno de ser imitado por las naciones latinoamericanas. Dijo que ojalá las pueblos sudamericanos puedan construir sus propias oficinas industriales como lo está haciendo Bolivia, rompiendo de esta manera la dependencia tecnológica.

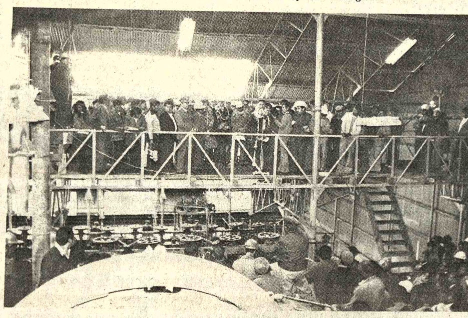

AMPLIACION.- El Gerente de la Corporación Minera de Bolivia, General Jesús Vía Soliz pronunció el discurso central en la inauguración de la ampliación de la planta Sink and Float, en la Sección "Itos" de la mina San José, Oruro.

HORNO DE VOLATILIZACION.- Una escena de la inauguración del horno de volatilización que fue construído por ingenieros y técnicos de la Corporación Minera de Bolivia en la Planta Metalúrgica de la ciudad de Oruro.

Se firmará contrato para construir otras dos plantas de volatilización

ORURO, 9 (PRESENCIA).- En septiembre se firmará el contrato para la construcción de la segunda y tercera planta de volatilización, que se instalará en la localidad de Machacamarca, según anunció a la prensa, el General Jesús Vía Soliz, Gerente de Comibol.

La información fue suministrada en esta ciudad, durante los actos de inauguración de la ampliación de la planta de concentración Sink and Float y del horno de volatilización en la Planta Metalúrgica de Oruro.

La primera planta de volatilización está en plena construcción, en la zona de Palca, Potosí, y una vez concluída tendrá capacidad para 400 toneladas diarias, por lo que se constituirá en la planta más grande del mundo.

Con la construcción de las dos plantas de volatilización en Machacamarca, este distrito se convertirá en un gran complejo industrial metalúrgico, sin precedentes en la actividad minera. De esta manera se considera que las dos plantas dinamizarán todo el sector de la minería estatal y privada de la región.

Según se informó, técnicos soviéticos iniciaron los estudios preliminares para concretar la documentación especializada para la firma del contrato. Por otro lado se dijo que la Corporación Minera de Bolivia ha enviado a la URSS muestras de minerales para los diseños de las dos plantas.

Como se sabe, la Corporación Minera de Bolivia suscribió hace tiempo un convenio con la firma soviética Machinexport, en virtud del cual recibirá asistencia técnica y económica para la instalación de plantas de volatilización.

CUARTA PLANTA

La Corporación Minera de Bolivia, en los planes de modernización de sus sistemas de explotación, tiene previsto la instalación de una cuarta planta de volatilización, la misma que estará ubicada en el distrito minero de Telamayu. De esta manera se tratará de mejorar la producción con mejores sistemas tecnológicos.

Se inauguró ayer curso de seguridad industrial

A las 15.30, se inauguró ayer un curso sobre prevención de riesgos ocupacionales, auspiciado por el Ministerio de Previsión Social y Salud Pública y dirigido por el Instituto Nacional de Salud Ocupacional.

El ministro del ramo, Cnl. Jorge Torres Navarro, inauguró oficialmente el curso en presencia de los subsecretarios de Previsión Social y de Salud Pública, del asesor de las Naciones Unidas en el Instituto de Salud Ocupacional, Ing. Antonio Araya, del director de este organismo, Dr. Mario Paz Zamora y otras autoridades.

El acto se cumplió en el auditorium del Ministerio de Salud Pública, con asistencia de trabajadores de mando medio de la industria nacional, en número de 60.

El curso finalizará el 20 del presente mes y se dictarán en él los siguientes temas : fundamentos de seguridad industrial, factores que intervienen en los accidentes, riesgos eléctricos, incendios y explosivos, investigación de accidentes, organización de prevención, medidas de seguridad y otros.

Al cabo del curso, los alumnos serán evaluados mediante tests especiales para ver el grado de asimilación alcanzado y, por tanto, el éxito de las clases.

El Dr. Mario Paz Zamora inició el acto de inauguración explicando los objetivos e importancia del curso que se iniciaba; agradeció al ministro su colaboración que la calificó de eficaz para la realización de estos cursillos que siguen a otros realizados anteriormente y que serán seguidos por otros futuros.

El representante de las Naciones Unidas en el Instituto de Salud Ocupacional, Ing. Antonio Araya, se refirió también al curso y destacó la importancia del mismo; ponderó la actitud del ministro de prestar toda su colaboración a estas realizaciones y deseó éxito a los participantes.

En el curso intervendrán aproximadamente 60 trabajadores de la industria nacional en los campos de la minería, hidrocarburos, manufactura, construcción y otros sectores. Son capataces, supervisores y de mando medio.

Los profesores son el Ing. Antonio Araya y los médicos del Instituto Nacional de Salud Ocupacional, Ovidio Sánchez, Jorge Peñaranda, Enrique Mendoza, José Delgado, Manuel Racif, Emilio Rassit y Hugo Medina.

Queja de vecinos de la calle Junín

..Vecinos de la calle Junín entre Catacora y Sucre- de La Paz, han visitado nuestra Redacción para informar que ese tramo, el más angosto del sector es utilizado por transporte pesado autorizado por el Servicio de Tránsito. El resultado es que la calzada ha sufrido un hundimiento y, por tanto, las aceras quedan levantadas.

Se ha producido también -según se dijo- rotura de cañerías y cuando se quejaron a SAMAPA, de esos hechos, esa empresa se limitó a instalarles medidores pero no arregló los desperfectos.

Señalaron también que ahora existe una hondonada que se ha llenado de agua procedente tal vez de alcantarilla rota. Por otra parte, permiten el parqueo en las aceras lo que origina que los peatones no puedan caminar ni por la calzada ni por las veredas.

Los vecinos piden a las autoridades prohibir el tránsito de camiones pesados por esa ruta para evitar más graves perjuicios.

Trasladarán estación ferroviaria de Oruro

..La estación ferroviaria de la ciudad de Oruro será trasladada a un lugar más alejado del centro de esa capital, para eliminar problemas relacionados con el tráfico de peatones y vehículos con los que actualmente se tropiezan por el crecimiento de la población y construcción de viviendas en la zona donde actualmente se encuentra la terminal de ferrocarril.

Se informó que el traslado fue considerado en una reunión que sostuvieron autoridades de la Empresa Nacional de Ferrocarriles y de Oruro. Se convino trasladar la estación a la zona norte, en las inmediaciones del río Tagarete, aproximadamente a siete kilómetros de la ciudad. Se refirió que se procederá al traslado en el quinquenio.

Coordinador de UMS denuncia agitació

La coordinación laboral la Universidad Mayor de Andrés afirma un comunic que existe una campaña de a tación política a nivel de tudiantes, a la vez que expr dudas sobre la participación trabajadores administrativ porque la mayoría está aboca al cumplimiento de sus labor

El coordinador José Ro Meave manifiesta que afirmaciones están basadas "las investigaciones que h inmediatamente después de l ber conocido las denuncias Ministro del Interior so clima de agitación politi dentro y fuera de la UMSA"

Añade que en cuanto se fiere a la posible participac de los trabajadores a ministrativos "es un poco difi controlar", pero considera la mayoría de ellos no partic en política, sino que se ocupa cumplir sus tareas y "es preocupados por los ba salarios que perciben y p falta de ropa de trabajo".

Sobre esas preocupaci Román Meave dice estar se "que son compartidas po Rector Rolando Sahonero".

El denunciante hace llamado a sus compañeros trabajo para que "no se de sorprender y llevar por sendero de la destrucción de politiquería corrupta del tremismo rojo, por que. de contrario, su coordinación boral no se responsabilizará que las autoridades del Min terio del Interior tienen cargo las investigaciones caso así como los anteceden personales de los que actuar en anteriores oportunidades

Prefecto recibió a campesinos de Santiago de Huata

..El Prefecto del Departamento recibió la visita de una delegación de campesinos de Santiago de Huata, quienes agradecieron la dotación de un motor de luz, donado por la Prefectura del Departamento.

Los visitantes expresaron su repudio "hacia aquellos políticos que pretenden interferir las labores agrícolas". El Prefecto de La Paz afirmó que el deseo del gobierno es buscar la paz, unión y trabajo alrededor de las Fuerzas Armadas. Instruyó el viaje de una comisión prefectural hasta Santiago de Huata para que estudie la forma de encarar en forma inmediata la refacción de la Casa de Gobierno, la construcción de un puente de acceso a las comunidades campesinas del lugar y otras obras consideradas en la reunión como prioritarias.

Hoy comienzan inscripciones para exámenes de ingreso a Universidad

- Las pruebas se efectuarán el sábado 13 de marzo

..En las nueve universidades del país se iniciarán hoy las inscripciones para los exámenes de ingreso para el primer semestre de 1976.

Las inscripciones serán recibidas en los departamentos de Inscripciones y registros de cada universidad, hasta el sábado 28 de febrero.

Las siguientes son las instrucciones para los bachilleres que deseen inscribirse para las pruebas de ingreso:

INSCRIPCIONES:

Los postulantes a la Universidad Boliviana, deberán inscribirse para los Exámenes de Ingreso I/76, cumpliendo los siguientes requisitos:

A) Presentación en los Departamentos de Inscripciones y Registros de cada Universidad, de los siguientes documentos:

1) Certificado de Nacimiento (FOTOCOPIA O COPIA LEGALIZADA)

2) Cédula de Identidad (FOTOCOPIA LEGALIZADA)

3) Certificados de Estudios de NIVEL MEDIO (FOTOCOPIAS LEGALIZADAS), correspondientes a los Cursos 1°, 2°, 3° y 4° Medio expedidos por el Ministerio de Educación y Cultura, con el complemento de la CONCENTRACION DE NOTAS en el Formulario DVPA 005 que el Departamento de Inscripciones y Registros entregará previamente a los interesados.

4) Papeleta de Depósito Bancario en la cuenta del Consejo Nacional de Educación Superior, CNES, en el Banco del Estado de cada Capital de Departamento, por el monto de Derecho de Exámenes de Ingreso señalados más abajo:

INTERIOR: Banco del Estado - Cuenta N° 20-122

LA PAZ: Banco Central - Sucursal N° 1 Cuenta N° 20-122

5) Dos fotografías tamaño postal 9 x 12 cm., en Blanco y Negro.

B) La documentación anteriormente especificada, será presentada en el Departamento de Inscripciones y Registros de cada Universidad, en un Archivador (folder) con inscripciones claras de los nombres y apellidos completos del postulante, su Dirección y localidad respectiva. Este archivador (folder) no será devuelto al postulante, quedando en archivos de la Universidad Boliviana, después de la evaluación del Examen.

DERECHOS DE EXAMEN DE INGRESO:

Los derechos de Examen de Ingreso I/76, Prueba Psicotécnica y Prueba de Conocimientos son:

Postulantes Nacionales $b. 200.oo (PESOS BOLIVIANOS DOSCIENTOS)

Postulantes Extranjeros $b. 400.oo (PESOS BOLIVIANOS CUATROCIENTOS)

tanto para los que se presentan a ambas Pruebas, como para los que obtienen Exención Parcial.

Previa solicitud al Vicerrectorado de cada Universidad y aceptación de la Comisión Académica correspondiente, están exentos de rendir el Examen de Ingreso las siguientes personas:

Exención total: a) Graduados con Diploma Universitario

b) Estudiantes Universitarios que deseen iniciar una nueva carrera.

c) Egresados de Institutos Superiores Militares, Escuelas de Aplicación, Comando, Estado Mayor, Altos Estudios Militares, de Ingeniería.

d) Contadores Generales, Egresados del Instituto Superior Comercial de la Nación, con Diploma de Bachiller (Ingreso a Carreras de Economía, Auditoría y Administración)

Exención Parcial: a) Profesores de Estado de las Escuelas Normales que posean Diplomas de Bachiller.

b) Egresados del Colegio Militar y de la Academia Nacional de Policías y Carabineros, que posean Diploma de Bachiller.

c) Técnicos de la Escuela Industrial Superior de la Nación, Pedro Domingo Murillo y otras Instituciones de igual nivel, que posean Diploma de Bachiller.

d) Estudiantes extranjeros que estén comprendidos en Convenios Internacionales.

e) Religiosos (seminaristas, sacerdotes o monjas que posean Diploma de Bachiller).

Las inscripciones para los Exámenes de Ingreso I/76 se recibirán en el Departamento de Inscripciones y Registros de cada Universidad del 10 al 28 de Febrero de 1976.

No se admitirán inscripciones posteriores al 28 de febrero, señalando en consecuencia como responsabilidad de los postulantes y las autoridades respectivas, los perjuicios emergentes de la no evaluación del Examen de los inscritos en oportunidades posteriores a la fecha tope señalada que tendrá carácter ABSOLUTAMENTE IMPRORROGABLE aun frente a casos de fuerza mayor.

Cada Universidad designará al Director de Examenes de Ingreso, el mismo que organizará su equipo de administración de las pruebas de ingreso I/76 en las mismas condiciones que en los Exámenes anteriores.

Cada Universidad informará claramente y a través de la Resolución pertinente el número de plazas por carrera que ofrecerá en el próximo Primer Semestre de 1976, para información completa a los postulantes.

Mayores informaciones sobre contenido de formularios y presentación de solicitudes, serán proporcionadas a los interesados en los Departamentos de Inscripciones y Registros de cada Universidad.

La Paz, Febrero de 1976

umnos de Ciencias e Salud bloquearon er la Av. Saavedra

Los alumnos de la Facultad Ciencias de la Salud, luego de ctuar una asamblea, blo- aron por más de media hora avenida Saavedra donde se uentra ubicada esa facultad. osteriormente, fueron dis- sados por efectivos de la icía Nacional, quienes zaron gases lacrimógenos y ros policías. Los alumnos de facultad habían utilizado deras, piedras y otros ma- ales en sus dos barricadas.

urante la asamblea, los diantes de Ciencias de la d resolvieron solicitar la uncia del Rector de la Uni- sidad Mayor de San Andrés y tuar un paro de protesta de oras, en las seis carreras de facultad.

ijeron que las medidas on adoptadas como protesta ra "la represión del ierno y para exigir la li- ad de los universitarios de- dos y el retorno de los gentes exiliados".

enunciaron también que los ersitarios Gerardo Kleber, ge Juaniquina y Osmar es, fueron detenidos. Piden gestione su inmediata li- ad. Asimismo, las carreras Ingeniería, Economía, ninistración, Sociología y toria de la universidad ña cumplieron ayer paros rotesta.

ESTADO GENERAL DEL TIEMPO EN BOLIVIA.- El país en eral presentó cielos cubiertos, excepto La Paz, Charaña, Santa , Camiri y Yacuiba que presentaron cielos nublados, se stró precipitaciones en el Norte de La Paz, Beni Central y e, precipitaciones ligeras y aisladas en sector Altiplano y es, leve descenso de temperaturas, excepto los Llanos Orien- donde se registró leve ascenso, calmas por la mañana, ex- o Santa Cruz con vientos del Sud durante el día; vientos del Sud resto del país.

Temperatura Mínima Extrema se registró en Charaña con rados (bajo cero) y la Temperatura Máxima Extrema en Santa con 32.0 grados.

EMPO PROBABLE PARA HOY

UDAD DE LA PAZ.- Presentará niebla matinal y stratus bajos s primeras horas, cielo nublado mejorando a poco nuboso onalmente despejado; nublado en horas de la tarde, probables ascos aislados, leve descenso de temperaturas, vientos varia-

MPERATURA MAXIMA PRONOSTICADA DE 17.0 a 18.0 s.

MPERATURA MINIMA PRONOSTICADA DE 5.0 a 6.0 gra-

ALTO DE LA PAZ.- Temperatura Máxima Pronosticada de 14.0 grados.

nperatura Mínima Pronosticada de 2.0 a 3.0 grados.

TIPLANO Y VALLES.- Presentarán cielos nublados me- do a poco nubosos, cubiertos después del mediodía, precipi- es ligeras y aisladas principalmente en estribaciones de la lera, leve ascenso de temperaturas, vientos variables.

O DEL PAIS.- Presentará cielos nublados con chubascos s, actividad convectiva principalmente en Beni Central en de la tarde, ascenso de temperaturas, calmas por la mañana tos predominantes del Nor-Oeste durante el día.

En Oruro:

Entidad atenderá servicios de agua potable y alcantarillado

.Una entidad descentralizada que funcionará bajo supervisión del Ministerio de Urbanismo y Vivienda, será creada en Oruro para atender e impulsar las obras sanitarias que se realicen en aquel Departamento, según se informó oficialmente por la mencionada cartera a través del Subsecretario de Urbanismo Ing. Floyd Foster.

Como un acto de homenaje al aniversario cívico de Oruro, que se celebra hoy, esta tarde, a las 15 horas el Ministro de Urbanismo y Vivienda, Contralmirante Santiago Maese Roca, y autoridades orureñas suscribirán en un acto un convenio para la creación de la Administración Regional para Obras Sanitarias de Oruro (AROS)

Esa entidad descentralizada tomará a su cargo el estudio de proyectos y ejecución de obras para dotar los servicios de aguas potables y de alcantarillado en todos los centros urbanos del Departamento, incluyendo la ciudad de Oruro.

Según la información dada por el Subsecretario de Urbanismo, los gastos de operación que realice la Administración Regional para Obras Sanitarias de Oruro, serán absorbidos por la Corporación de Desarrollo de Oruro (CORDEOR). El Ministerio de Urbanismo y Vivienda, por su parte, supervisará y fiscalizará las obras que ejecute la empresa AROS

El Ministerio de Urbanismo y Vivienda, asimismo, ha convenido ya con algunas entidades internacionales para que estas presten su cooperación en la tecnificación del personal que ha de constituir la Administración Regional para Obras Sanitarias de Oruro.

Constructores protestan por pedido de alza del cemento

"Protesta y rechazo" han expresado los coordinadores laborales de la Confederación Sindical de Trabajadores en Construcciones, ante las gestiones que realiza la empresa privada del cemento para obtener la elevación del precio de ese producto.

Esos conceptos están contenidos en el documento firmado por los coordinadores Miguel C. Verástegui, Rufino Pinto P. y Carlos Pacheco R., que fue emitido ayer y en el que se afirma que las gestiones de la empresa privada del cemento ante el gobierno "afectaría directamente a la difícil situación económica de los trabajadores del andamio, malogrando seriamente su presupuesto familiar".

Se añade que: "estamos convencidos que mientras los trabajadores son exigidos en el sacrificio por mantener congelados sus pedidos económicos, es injusto que la industria de los grandes empresarios monopolistas del cemento que se aproveche del silencio de los humildes trabajadores y de todos los bolivianos".

En base a lo anterior, se solicita al gobierno que rechace la solicitud de los empresarios del cemento, porque, "además de afectar el progreso del país y a los trabajadores de la construcción, sería una medida que crearía malestar".

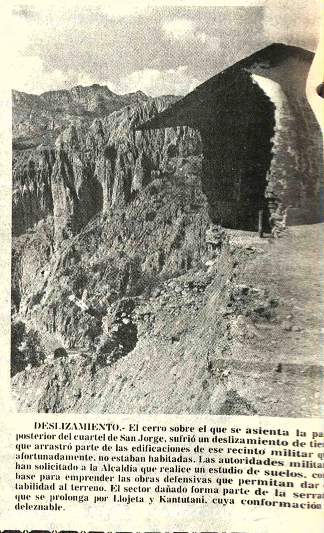

DESLIZAMIENTO.- El cerro sobre el que se asienta la pa posterior del cuartel de San Jorge, sufrió un deslizamiento de tie que arrastró parte de las edificaciones de ese recinto militar q afortunadamente, no estaban habitadas. Las autoridades milita han solicitado a la Alcaldía que realice un estudio de suelos, co base para emprender las obras defensivas que permitan dar tabilidad al terreno. El sector dañado forma parte de la serra que se prolonga por Llojeta y Kantutani, cuya conformación deleznable.

La misión evaluadora del BID retornó a sede en Washington

..El representante residente del Banco Interamericano de Desarrollo, Dr. Lempira Bonilla, informó que la misión de esa entidad que visitó el país para realizar una evaluación de proyecto, retornó a la sede del organismo en Washington.

De acuerdo a la información proporcionada por el Dr. Bonilla, los proyectos presentados por el gobierno boliviano y evaluados por la comisión se refieren a los sectores agrícola, energía, transportes y comunicaciones, educación, preinversión, agroindustrial y otros alternativos, que serán ampliamente analizados por el comité de financiamiento del BID para su aprobación en el presente año.

El Dr. Bonilla dijo que la misión que retornó el sábado se fue ampliamente satisfecha por la diversidad e importancia de los proyectos presentados por el gobierno para su evaluación que, de acuerdo a la prioridad, serían financiados por el BID.

No quiso identificar cuál proyecto tendrá mayores posibilidades de aprobación por parte del banco, ni señalar los montos de cada plan. Reiteró, sin embargo, que el financiamiento del BID hacia el país será mayor que el año pasado.

"Para el presente año considero que habrá un mayor potencial de préstamos con relación al año 1975 y todo depende de las prioridades del gobierno boliviano", afirmó el Dr. Bonilla.

Por otra parte, manifestó que en el BID existen otros rubros de cooperación para los países miembros, especialmente los que se relacionan con el fondo no reembolsable, o sea cooperación en asistencia técnica para realizar estudios de pre y factibilidad de proyectos para el desarrollo de los países, entre ellos Bolivia.

Productores cafetaleros crearán una asociación

(ANF) - Los productores cafetaleros del país están concluyendo trámites que culminarán con la creación de una Asociación Nacional que los reuna.

Corsino Ferrufino, representante de los agricultores dedicados al café de Yungas, explicó que la semana anterior se presentó al Prefecto paceño, Mario Escobari Guerra, el proyecto de creación de la sociedad y se obtuvo su compromiso de colaborar en ese propósito.

Los cafetaleros tenían el deseo de reunirse con los Ministros de Asuntos Campesinos y del Interior, para buscar respaldo a la organización de la Asociación para dotarla de personería jurídica.

Ferrufino explicó que los productores desean poder exportar quinientos mil quintales anuales. Uno de los primeros proyectos a ser ejecutados por la futura Asociación será la instalación de plantas beneficiadoras de café y agencias directas de rescate. También se espera, aunque no inmediato, buscar la creación de un Banco Cafetalero.

J.A. Bortayro

SEMI-REMOLQUES de 20 y 25 Tn. ejes giratorios, furgones, encomiendas, frigoríficos, tanques, chatas agrícolas, acoplados ganaderos etc. CONSULTE: REPRESENTANTE DE MONTENEGRO HNOS. CALLE RENE MORENO 659 tel. 26089 SANTA CRUZ

FREDDY REYNOLDS EGUIA

ABOGADO

Atiende asuntos mineros, petroleros, administrativos, civiles, tributarios, constitución de empresas, contratos en general.

Estudio Jurídico: Call' Mercado 1115 (Edif. Guerrero) Primer Piso. Oficina 4. - Teléfono 54654.

Homenaje del Ateneo de Abogados de La Paz a la Corte Superior de Justicia del Distrito

Pasaron ciento cincuenta años desde el día en que se instaló la primera Corte Superior de Justicia de la República, y es indudable que el ideal inspirador de esta decisión, no fue otro que el de asegurar un Estado soberano y autónomo, cimentado en el Derecho, la Libertad y la Justicia.

EL ATENEO DE ABOGADOS DE LA PAZ, con tan significativa conmemoración, rinde su respetuoso homenaje a todos los Magistrados que en el curso de la Historia de nuestra Corte Superior, elevaron su prestigio dando al Foro Paceño, orgullo, honor y gloria, pues los hombres, las instituciones y las grandes naciones han progresado y se han dignificado porque sus jueces y magistrados les inspiraron fe.

EL ATENEO DE ABOGADOS DE LA PAZ, pretende constituirse en vigía de esta patriótica tradición.

La Paz, febrero 10, 1976

financiamiento de proyectos

Ministro González informará sobre reunión con empresarios europeos

Los resultados de la gestión ra financiar proyectos de sarrollo, por un monto de mil llones de dólares, serán dados conocer al Presidente Hugo nzer Suárez en las siguientes ras por el Ministro de dustria y Comercio, Gral. ctor González Fuentes quien, mplido este requisito, reunirá la prensa a mediados de semana para informar a la opinión pública sobre el viaje cumplido a Europa y los Estados Unidos.

Bolivia participó en una reunión de empresarios europeos en la ciudad suiza de Davos, ante la cual la delegación boliviana, encabezada por el Ministro Víctor González, presentó un paquete de proyectos de desarrollo para cuya ejecución se requiere un financiamiento de mil millones de dólares.

Esa reunión de empresarios europeos se realizó bajo el patrocinio de ONUDI, la organización dependiente de las Naciones Unidas para el desarrollo industrial, que invitó a los países latinoamericanos a presentar proyectos definidos con el fin de lograr financiamiento y formar empresas mixtas con grupos económicos europeos.

ONUDI, como resultado de gestiones anteriores del Ministro de Industria y Comercio, presta asistencia económica y técnica a Bolivia en varios campos de su desarrollo económico y social, particularmente en lo relativo a la agroindustria.

Bolivia presentó 35 proyectos preparados por Yacimientos Petrolíferos Fiscales Bolivianos, Corporación Boliviana de Fomento, Corporación Minera de Bolivia, Corporación de las Fuerzas Armadas para el Desarrollo Nacional, SIDERSA y de otros organismos. Una mayoría de esos proyectos corresponden a la industria petroquímica, a la metalmecánica y a la agroindustria.

La delegación boliviana concurrió también a otra reunión realizada en Viena, Austria, que congregó a delegaciones nacionales encargadas de impulsar el turismo. La reunión tenía importancia para Bolivia por el empuje que está dando a la industria turística. Hace poco, Bolivia convino con Argentina y Perú para explotar en forma conjunta esta actividad y, paralelamente, desarrolla una política para dotar al país de una infraestructura turística que incluye la construcción de hoteles y facilidades de comunicación vial a los centros de atracción turística.

El gerente de CBF viajó al Brasil

El gerente general de la Corporación Boliviana de Fomento, Gral. Antonio Rojas Montaño, viajó a la ciudad de Sao Paulo, Brasil.

De acuerdo a la información proporcionada a PRESENCIA, el Gral. Rojas viajó atendiendo una invitación de la Fábrica de Bicicletas "Caloi".

Se informó que los fabricantes brasileños han expresado interés en ingresar como sociedad mixta en la Fábrica Nacional de Bicicletas "FANBI".

El Gral. Rojas conversará con los empresarios brasileños sobre condiciones y otros pormenores

Próximo funcionamiento de nuevo ingenio azucarero

Juntamente con la iniciación de la zafra de 1976 será inaugurado el funcionamiento de un nuevo Ingenio Azucarero, instalado en Santa Cruz por la Unión Nacional de Agricultura de ese distrito. La planta tendrá una capacidad de producción mayor a los quinientos mil quintales anuales. Igualmente se pondrán en marcha las instalaciones de la ampliación del Ingenio Guabirá, de propiedad de la Corporación Boliviana de Fomento.

Según datos difundidos en un boletín oficial, la zafra se iniciará a fines de mayo.

La capacidad del Ingenio Guabirá fue ampliada de un millón a dos millones de quintales de azúcar por año.

El parte informativo dice que no se descarta asimismo la ampliación de los ingenios Moto Méndez y Stephan Leigth.

MEJORAMIENTO DE GANADO

Se señaló también que la CBF, basada en el éxito obtenido en Santa Cruz y Beni, tiene el propósito de ampliar sus programas de mejoramiento ganadero a zonas del valle y altiplano: Chuquisaca, Cochabamba, Tarija y La Paz.

Se explicó que el plan será desarrollado en el quinquenio 1976-1980 y que el objetivo será el de mejorar el ganado vacuno para carne y leche, mediante la distribución de sementales de raza.

Se dijo que CFB buscará particularmente asegurarse la provisión de materia prima para sus plantas lácteas de Cochabamba, La Paz, Sucre, Santa Cruz y Tarija.

Subsecretario de Justicia posesionó nuevos fiscales

El Dr. Gastón Ledezma Rojas, Subsecretario de Justicia posesionó a nuevos fiscales, tras las renuncias presentadas por los titulares y de acuerdo a la determinación Judicial que ejecuta el Ministerio del Interior, Justicia y Migración.

Durante la posesión del Dr. Víctor Manuel Chávez, nuevo Fiscal de Gobierno, el Dr. Ledezma dijo que se trata de un antiguo y anterior funcionario judicial que desempeñó cargos de juez y vocal de la Corte Superior del Distrito. El nuevo Fiscal de Gobierno fue exhortado por el Subsecretario de Justicia a trabajar con responsabilidad y en estricta sujeción a la ley.

También fueron designados los nuevos Fiscales de Instrucción en lo Penal. Ellos son los doctores Luis Gómez Argote, Remmy Jemio Bernal y Felipe Rodríguez Alvarez.

En la ciudad de Oruro, fue designado el Dr. Walter Soto Luna, como Fiscal del Distrito, y en la capital del Beni el Dr. José Palma Sandoval, en cargo similar.

El Dr. Ledezma Rojas informó que en la ciudad de Tarija fue posesionado el Dr. Mario Oropeza, nuevo Fiscal de Instrucción en lo Penal y que, por Decreto Supremo, el Dr. Mariano Lora Barrero fue designado vocal de la Corte Superior del Beni.

La posesión de los Fiscales de Instrucción en lo Penal estuvo a cargo del Dr. Modesto Burgoa, Presidente de la Corte Superior del Distrito. Los Doctores Gómez Argote, Jemio Bernal y Rodríguez Alvarez reemplazan en esas funciones a los doctores Marcial Mejía, Germán Suárez Lens y Luis Terrazas, quienes renunciaron por razones personales.

Programa tentativo de préstamos para 1976-78

El Ministro de Finanzas entregó ayer el siguiente programa tentativo de préstamos para el bienio 1976-1978

BOLIVIA

PROGRAMA TENTATIVO DE PRESTAMOS PARA 1976 - 1978
(En millones de US$ o su equivalente)

A. Proyectos para 1976	Sector	Monto
1. MACA - Sanidad Animal	AGRIC.	4.2
2. ENDE - Generación y Transmisión (1)	ENERG.	25.0
3. INALPRE - Fonde de Preinversión	PREINV.	4.0
4. Ministerio de Educación - Educación Téc. Vocac.	EDUC.	10.0
5. Banco Agrícola - Global Ganadero	AGRIC.	8.0
		51.2
B. Otros posibles proyectos para 1976		
6. SENAC - Carretera La Paz- Desaguadero	TRANS/COM.	16.0
7. YPFB - Fertilizantes Nitrogenados	IND.	20.0
8. Comité Santa Cruz - Parque Industrial	IND.	10.0
		46.0
C. Posibles proyectos para 1977-78		
9. MACA - Desarrollo Rural Zonas seleccionadas	AGRIC.	20.0
10. YPFB - Gasoducto Oruro-Sucre	ENERG.	15.0
11. MACA - Investigación y Extensión Agrícola	AGRIC	4.0
12. SENAC - Carretera Chimoré - Yapacaní	TRANSP.	40.0
13. Planta de Cemento	IND.	30.0
14. Proyecto mediano riego	AGRIC.	15.0
15. Global Industrial	IND.	15.0
16. Ministerio Educación - Politécnicos Agroindust.	EDUC.	10.0
17. ENA - Red de Almacenamiento	AGRIC.	10.0
18. SENAC - Carretera La Paz - San Borja (Beni) 2da. Etapa	TRANSP.	40.0
19. Ministerio de Vivienda y Urbanismo - Agua y Alcantarillado - ciudades	S. PUBLICA	10.0
20. Ministerio de Salud - Salud rural	S. PUBLICA	8.0
21. YPFB - Gasoducto Santa Cruz - Corumbá	ENERG.	s/d
22. Municipalidad La Paz - Infraestructura Urbana	D. URBANO	s/d
23. MACA - Desarrollo Agrícola Zona de Influencia Carretera La Paz - San Borja (Beni)	AGRIC.	s/d

(1) Conjuntamente con el Banco Mundial

BOLIVIA

PROGRAMA TENTATIVO DE COOPERACION TECNICA PARA 1976-1977
(En US$)

A. Proyectos para 1976	Sector	Monto
1. Ministerio de Asuntos Campesinos y Agropecuarios. Primera Campaña contra la fiebre aftosa, (Paralelo al Préstamo).	AGRIC.	450.000
2. MACA - Preparación de proyectos integrados de Desarrollo Rural (FAO/BID).	AGRIC.	195.000
3. INDEF/INALPRE - Apoyo implantación del sistema Nacional de proyectos.	A. PLAN	335.500
4. MACA - Apoyo institucional a la Investigación y Extensión Agrícola y preparación de un proyecto de desarrollo.	AGRIC.	42.000
5. Ministerio de Vivienda y Urbanismo - Preparación estudios de factibilidad y diseños de agua potable y alcantarillado para ciudades.	S. PUB.	335.000
6. ENA - Plan comercialización y abastecimiento agropecuario.	AGRIC.	258.000
7. MACA - Preparación del Plan Nacional de Riego y apoyo institucional.	AGRIC.	250.000
8. MACA- Preparación proyecto de desarrollo agrícola bajo riego.	AGRIC.	600.000
9. MACA- Preparación de un proyecto de desarrollo agrícola en la zona de influencia de la carretera La Paz - San Borja (Beni).	AGRIC.	350.000
TOTAL A		2.815.500
B. Otros posibles proyectos para 1976		
10. Ministerio Salud. Preparación salud rural	S. PUB.	250.000
11. ENA- Preparación de proyecto de almacenamiento y mercadeo	AGRIC.	150.000
12. Banco de la Vivienda. Diseño de mecanismos de captación de ahorros y movilización de recursos	D. URB	120.000
TOTAL B		520.000
C. Posibles proyectos para 1977	Sector	Monto
13. CBF - Apoyo institucional	IND.	100.000
14. Ministerio de Minas y Metalurgia. Estudio de alternativas de minerales no metálicos del complejo Salar de Uyuni (continuación del estudio básico PNUD)	IND.	600.000
15. Preparación proyecto de acueductos rurales	S. PUB.	200.000
TOTAL C		900.000

PRESENCIA

Banzer viaja a Oruro

El Presidente de la República, General Hugo Banzer Suárez viaja hoy a primera hora a la ciudad de Oruro, para asistir a los principales actos de la efemérides departamental.

Según se informó, el primer mandatario viajará acompañado del Ministro de Defensa, General René Bernal Escalante y edecanes de servicio.

La comitiva presidencial será recibida con honores militares en el aeropuerto "Juan Mendoza" a las 8 y 30 de la mañana.

A las 9 y 15 hrs. se colocará una ofrenda floral al pie del monumento al Presidente Gualberto Arce, homenaje que estará a cargo de prefectos y alcaldes visitantes.

A las 9 y 30 se efectuará el solemne Te Deum en la Catedral que será presidido por Monseñor René Fernández.

A las 10 de la mañana comenzará la gran marcha cívica, que recorrerá las principales calles de Oruro. Participarán efectivos de las Fuerzas Armadas, Policía Boliviana, instituciones cívicas. La marcha comenzará en el Parque de la Unión Nacional.

A hrs. 13, la Corporación Regional de Desarrollo de Oruro ofrecerá un almuerzo al Presidente Banzer, su comitiva y autoridades invitadas. En la oportunidad, el Alcalde de la ciudad, Enrique Miralles impondrá la condecoración "Escudo de Armas de Oruro" al Presidente Banzer, al Ministro de Minería, General José Zolaya, al Gerente General de ENAF, Hugo Ortíz Mattos y al Gerente Técnico, ingeniero Jorge Lema Patiño, en mérito al trabajo que realizaron en beneficio de la Empresa Nacional de Fundiciones.

De acuerdo al programa faccionado por las autoridades departamentales, a hrs. 15 y 30 se efectuará una demostración folklórica con la participación de los principales conjuntos.

Presidente del CNES

"El diálogo con los estudiantes ha sido abierto el año pasado"

El Consejo Nacional de Educación Superior y el Rectorado de la Universidad Mayor de San Andrés señalaron que mantienen abiertas las puertas del diálogo con los estudiantes de todo el país, según se informó a PRESENCIA en el CNES y mediante un comunicado difundido por la universidad paceña.

Ambas declaraciones fueron conocidas después de que este fin de semana dirigentes del "Comité Ejecutivo" dijeron que desean el diálogo con las autoridades para resolver los problemas que aquejan a la Universidad. Anunciaron que de no lograrse una apertura de negociaciones, el alumnado estaba dispuesto a iniciar un paro indefinido en todas las facultades de la UMSA.

Por su parte, el Presidente del CNES, Dr. Mario Rolón Anaya, afirmó ayer que "la política que ha regido los actos de los rectores y de los miembros del Consejo Nacional de Educación Superior, era "precisamente la conversación de puertas abiertas, es por eso que el diálogo con los estudiantes ha sido abierto el año pasado, por parte de las autoridades, sin que hubiera sido posible lograr una respuesta positiva por parte de los universitarios".

"Nuestra preocupación es solucionar los problemas universitarios, en la propia universidad; no deben ser ventilados fuera de ella; siempre se ha deseado que los estudiantes planteen sus problemas ante las autoridades de cada universidad, para que sean resueltos en los niveles correspondientes".

Consultado sobre la posibilidad de que esta semana se realice el anunciado diálogo, Rolón dijo: "Nosotros deseamos que sea lo antes posible, pero con representaciones genuinas de los estudiantes, no queremos autonombrados; deberán conformarse los "Consejos Consultivos" facultativos, cuyos representantes sean elegidos democráticamente y no en asambleas a la que no asiste ni siquiera el 10% del total de los estudiantes", agregó.

Afirmó que "la incomprensión por parte de los universitarios está reflejada en los comunicados que hicieron conocer toda la semana pasada, en lo que el sentido es diferente a los verdaderos problemas que se presentan en las universidades". Sobre el problema del comedor universitario, dijo haber comprobado que su costo que era de $b. 180, ha sido elevado, para los estudiantes, a $b. 320, pero que el precio real es de 520 pesos, lo que determina que la universidad subvencione los doscientos pesos restantes.

Respecto al pedido de los universitarios en sentido de eliminar a los catedráticos y ayudantes "designados por favor político", el Dr. Rolón manifestó, "¿Por qué ese planteamiento no lo hicieron al inicio del semestre y lo hacen ahora cuando está por concluir el período académico? No podemos llamar a estas alturas a exámenes de competencia; tendremos para iniciar el próximo semestre, eso es indudable por la responsabilidad que tenemos ante el pueblo", dijo.

COMUNICADO DE LA UMSA

El comunicado entregado por el Rector de la UMSA es el siguiente:

Las autoridades de la Universidad Mayor de San Andrés, mantienen en el ámbito de esta Casa Superior de Estudios el más amplio espíritu de interrelación con los niveles docentes y estudiantiles, traducidos en el permanente diálogo, que ha permitido, en un grado de elevada ponderación académico-estudiantil, el normal desarrollo del presente período lectivo.

Corresponde dejar plenamente establecido el hecho de que, con la vigencia de la Ley Fundamental de la Universidad Boliviana, de reciente pasado, se estableció mediante Decreto expreso que, para mantener el diálogo institucional y la participación de la comunidad universitaria, funcionaran Consejos Consultivos Rectorales y Facultativos. Teniendo en cuenta además la vigencia del Decreto Ley 11947 de 9 de noviembre de 1974, que en su Art. 12 y refiriéndose al problema universitario establece: "Mientras se reorganicen las directivas de las entidades estudiantiles y universitarias, de acuerdo a las normas que oportunamente dictará el Gobierno Nacional" la cesación del mandato de los dirigentes de esas organizaciones.

La representación de la Universidad Boliviana Mayor de San Andrés, en la Ira. Conferencia de Rectores y el Consejo Nacional de Educación Superior (CONUB), realizada en Cochabamba en diciembre pasado, pidió la organización de los Consejos Consultivos Rectorales y Facultativos, para dar vigencia al diálogo docente estudiantil, que permita una mayor fluidez en el desarrollo de las actividades universitarias.

Tal recomendación fue aceptada y actualmente se estudian las bases de procedimiento de elección de representantes estudiantes y docentes.

Este hecho irrefutable demuestra claramente el alto espíritu que anima a las autoridades de San Andrés, respecto a la representatividad estudiantil.

Fue en virtud de un diálogo constructivo, franco y sincero, abierto por las autoridades de la Universidad Mayor de San Andrés y mantenido con los estudiantes y padres de familia, se logró, entre otros hechos concretos, la libertad de 16 universitarios.

Lamentablemente, un equivocado modo de actuar y sobre todo la puesta en marcha de esquemas tipicamente sectarios y subversivos no permiten el logro de una actividad específicamente universitaria y rechazan toda forma de diálogo.

Al término del semestre, y cuando los estudiantes en su gran mayoría están interesados en lograr su formación profesional con responsabilidad, dentro de un marco de orden disciplina y trabajo, y reclaman un ambiente de tranquilidad para el desarrollo de sus actividades, las autoridades de San Andrés expresan una vez más su determinación de proseguir en su decisión de mantener la normalidad universitaria.

La Paz, 9 de febrero 1976.
Ing. Rolando Sahonero N.
RECTOR

RETORNO .- El embajador boliviano ante el régimen del Gral. Pinochet, regresó ayer a La Paz. Guillermo Gutiérrez fue llamado por la Cancillería para informar sobre la marcha de sus gestiones en Santiago. El diplomático dijo que su misión empezó a tornarse difícultosa.

Gutiérrez Vea Murguía

Situación del embajador en Chile se tornó muy delicada

Nuestro embajador en Chile, Guillermo Gutiérrez V.M. apenas llegado al aeropuerto de El Alto y ante los periodistas, desmintió terminante que hubiera declarado en Santiago que el no había recibido instrucciones de la Cancillería para plantear observaciones a la propuesta que Chile nos hizo en sentido de que el corredor de Arica, que ofreció cedernos, debía ser una zona desmilitarizada. El embajador dijo que simplemente se negó a dar informaciones a la prensa chilena, ya que se trata de un asunto reservado. Señaló : "Oficialmente insisto en que debía llegar el jueves, al salir del Ministerio de Relaciones Exteriores de Chile, el mencionar o discutir el contenido de las notas reservadas con las instrucciones que me envió el gobierno".

El embajador afirmó que estas noticias falsas y otras han tornado delicada su situación.

Las declaraciones a que hace mención el embajador se publicaron en Bolivia el pasado viernes a través de un despacho de la agencia Reuter-Latin en el que se le atribuía haber dicho que no tenía instrucciones de la Cancillería para pedir aclaraciones a Chile sobre el punto de negociación referente a la desmilitarización del corredor.

Tales declaraciones provocaron una primera reacción del ministro de Relaciones Exteriores el que anunció que se había llamado al embajador para que aclarase lo que había afirmado en Chile.

Gutiérrez Vea Murguía arribó ayer a las 10,40 horas por Lufthansa acompañado de su esposa, Mónica de Gutiérrez. El avión de Braniff que debía traerlo el domingo por la noche sufrió un percance y no hizo escalas en Santiago. Ese fue el motivo para que el retorno del embajador se postergara por un día.

Visiblemente emocionado mientras conversaba con la prensa, el diplomático dijo estar convencido de que era objeto de una campaña concertada. Acusó, en este sentido, a la agencia internacional de noticias Reuter-Latin "de utilizar recursos vedados y mañosas interpretaciones que han causado gran daño, y espero que ese grado de irresponsabilidad no llegue a afectar las negociaciones entre Bolivia y Chile".

Guillermo Gutiérrez hizo otra rectificación. Dijo que él no venía llamado para aclarar este incidente con la prensa de Santiago, sino que había sido convocado por el gobierno el pasado 4 para la reunión evaluatoria del Consejo Nacional Marítimo en la que debería participar juntamente con el embajador en Lima, Julio Sanjinés.

La declaración de nuestro embajador en Santiago había sido preparada en el avión y el la leyó para la prensa que fue a esperarlo al aeropuerto de El Alto.

Con énfasis señaló que había cumplido su misión en Chile tal como se la había encomendado el gobierno. "Viajé hace diez meses delicado de salud, la misma que ahora se halla sumamente quebrantada", afirmó Gutiérrez V.M.

Añadió que todos conocen su pasado y su presente y el hecho de que nunca regateé esfuerzos para servir a la patria en tiempos de guerra o de paz. "Saben también ustedes que en la actividad privada como en la función pública hay que enfrentarse a veces a la villanía y a quienes tergiversan los hechos, negándoles veracidad. Nada más alejado de mi tradición que quejarme de estas y otras especulaciones, pero con altivez señalo a la opinión pública que estoy siendo objeto de una orquestada campaña".

Gutiérrez anotó que hacía esas declaraciones "a la luz de lo delicada que se convierte la situación del Embajador", para contestar la inadecuada periodística y satisfacer el derecho de la ciudadanía de conocer datos inherentes al ejercicio de sus funciones.

¿RENUNCIA?

No quiso comentar una pregunta acerca de su alejamiento de las funciones que ahora desempeñaba a raíz de su "delicado estado de salud". Dijo que esa y otras cuestiones las debería responder el gobierno.

Corte Superior cumple hoy 150 años de funcionamiento

La Corte Superior de Distrito Judicial de La Paz cumple hoy el sesquicentenario de su instalación y, con tal motivo, el Presidente de ese tribunal, Dr. Modesto Burgoa Vera, los Vocales, jueces y personal subalterno, han preparado actos recordatorios de esta fecha.

En la mañana se colocarán dos placas conmemorativas, una de los jueces y la otra del Ateneo de Abogados. Se oficiará asimismo una misa en el Hall del Palacio de Justicia, a la que asistirá el personal del ramo Judicial.

En la tarde, desde las 19.00, se llevará a cabo un acto académico en la Casa de la Cultura. Estará sujeto a un programa especial, donde el Presidente de la Corte Suprema de Justicia, Dr. Raúl Romero Linares, pronunciará un discurso en homenaje de la Corte Superior de La Paz.

Seguidamente, un representante del Presidente de la República conferirá a la Corte Superior del Distrito la condecoración del Cóndor de los Andes en el grado de Gran Oficial.

La Prefectura otorgará, a continuación, la condecoración Medalla de Oro "Mariscal Santa Cruz".

A su vez, la Alcaldía Municipal distinguirá a la Institución con el Escudo de Armas de la Ciudad de Nuestra Señora de La Paz, en el grado de "Palmas de Oro".

El Presidente de la Corte Dr. Modesto Burgoa, pronunciará un discurso al que seguirá la intervención del Ministro de Interior, Migración y Justicia.

SESQUICENTENARIO

El 15 de diciembre de 1825, el Libertador Bolívar dictó el Supremo Decreto por el cual se creaba la Corte Judicial de La Paz y el 10 de febrero del año siguiente se dictó el reglamento a esta disposición, en una ceremonia realizada con todas las solemnidades de la época. El Mariscal Andrés Santa Cruz, Prefecto de La Paz, realzó y oficializó la instalación de la Corte de La Paz, tribunal de justicia que resultó el más antiguo de la flamante República de Bolivar.

La Corte Suprema de Justicia fue creada por el Gran Mariscal de Ayacucho un 16 de julio de 1826, fecha que recordaba el primer grito libertario de América lanzado en La Paz por Pedro Domingo Murillo y otros compatriotas como Juan de la Cruz Monje y Ortega, quien fue el primer Presidente de la Corte paceña.

CONGRATULACION

El Gral. Hugo Banzer Suárez, Presidente de la República, dirigió ayer al Presidente de la Corte Superior del Distrito una carta en la que le expresa lo siguiente:

Señor
Dr. Modesto Burgoa
Presidente de la Corte Superior del Distrito
Presente.-

Señor Presidente:

Tengo el agrado de dirigirme a usted para expresarle, en nombre del Gobierno de las Fuerzas Armadas de la Nación, la más sincera congratulación por el Sesquicentenario de la instalación de la Corte Superior de Justicia del Distrito.

Desec, por su digno intermedio, hacer llegar mi palabra de aliento a los señores Vocales, Jueces, personal judicial y administrativo y les exhorto a todos ellos a seguir la senda de la rectitud, la probidad y la fiel observancia a la Ley.

La Corte Judicial de La Paz, por su antigüedad, se ha constituido en la más importante del país. Este hecho, sumado al aniversario que celebra, hace que sea considerada como una benemérita Institución de la patria.

Con este motivo, saludo a usted muy atentamente.

GRAL. HUGO BANZER SUAREZ
Presidente de la República

Banzer envió ayer cable de felicitación a Pinochet

SANTIAGO DE CHILE, 9 (AP). El presidente de BOLIVIA, general Hugo Banzer envió hoy un mensaje al presidente de Chile general Augusto Pinochet, como respuesta a la nota enviada ayer por su colega chileno, al cumplirse el primer aniversario del histórico encuentro de Charaña.

La nota del general Banzer señala "me complace avisar recibo del atento cablegrama que vuestra excelencia se dignó enviarme en oportunidad de cumplirse el primer aniversario de nuestro histórico encuentro en Charaña, expresándole que concuerdo con vuestra excelencia en el diálogo que reinicia-mos entre nuestros países y que ha permitido positivos acer-camientos que estoy seguro continuarán fortaleciéndose en beneficio de los pueblos de BOLIVIA y Chile".

Caso Gulf

Se declaró a Robert Dorsey rebelde y contumaz a la ley

El Juez que tiene a su cargo el juicio penal contra la Gulf Oil Corporation, declaró ayer a Robert Dorsey rebelde y contumaz a la ley boliviana.

El Auto judicial se origina en un requerimiento expedido en días pasados por el Fiscal del Distrito en lo Penal, en sentido de que el Juez deje aclarado el hecho de que el juicio se sigue a la firma Gulf Oil Co. y por tanto alcanza a sus personeros de la época en que se habrían cometido los delitos contra el Estado boliviano y los ejecutivos actuales. En una segunda parte del requerimiento, el Dr. Rolando Simbrón pedía a la autoridad judicial declarar rebelde y contumaz a Bob Dorsey.

El Auto del Juez 1º de Instrucción en lo Penal, Mario Torrico, subraya que se ha instruido sumario criminal contra la Gulf Oil Co. en sus personeros actuales y los de la época en que se perpetraron los hechos.

La disposición judicial expresa textualmente, "se declara rebelde y contumaz a la ley a la Empresa Gulf Oil Corporation y al imputado Robert Dorsey, nombrándose como abogado defensor al Dr. Emilio Andrade disponiéndose la prosecución del presente juicio criminal en rebeldía de los anteriores nombrados'

PROVIDENCIAL.- La fotografía muestra, en la parte superior, la obra pictórica "El rico Epulón" y el pobre Lázaro", del maestro Leonardo Flores, cuadro de valor inapreciable, el más precioso de la colección que posee la parroquia de San Pedro de La Paz. El domingo último estuvo a punto de ser robado por una banda organizada de ladrones. Fue providencial que el sereno de esa capilla despertara y frustrara el intento.

Fue frustrado intento de robo en la Parroquia de San Pedro

..Una banda compuesta de, por lo menos, cuatro sujetos, fue frustrada en su intento de robar pinturas antiguas en la parroquia de "San Pedro" de esta ciudad, atendida por los Padres Maryknoll.

El hecho tuvo lugar aproximadamente a las cuatro de la madrugada del último domingo.

El sereno del templo, Pascual Castro, que hace las veces de portero y sacristán, sorprendió a los cacos en el momento en que se disponían a descolgar el cuadro más valioso de la colección de 40 que posee ese templo católico: "El rico Epulón y el pobre Lázaro", que lleva la firma del afamado pintor de la Colonia, Leonardo Flores.

Cuando los ladrones ejecutaban la faena, recibieron de pronto el potente haz de luz proveniente de un reflector ubicado en el altar mayor, y que en ese templo es el único medio de alarma de que se dispone.

Hecho esto, Pascual Castro corrió a avisar al Padre Lionel Trudel, párroco de San Pedro, quien se apresuró a llamar telefónicamente al servicio de Radio Patrulla. Mientras se cumplían estas previsiones, los ladrones habían emprendido la fuga sin llevarse nada consigo.

OPERATIVO DE LOS DELINCUENTES

De acuerdo a lo que se pudo establecer, a la hora indicada, por lo menos cuatro individuos bajaron de una camioneta y después de trasponer la verja, intentaron romper la cadena que asegura con un candado la puerta principal o portón de marera. Como no lo lograron, horadaron la hoja de madera del portón, hicieron un cuadro de aproximadamente 40 por 40 centímetros, por donde ingresaron dos de los delincuentes; uno quedó de "campana" que según el argot delictivo es el que alerta a los otros en caso de peligro; un cuarto quedó en la camioneta haciendo funcionar el motor con bastante acelerador para apagar el ruido que hacían sus compinches cuando trabajaban en la perforación de la puerta.

Los que ingresaron al interior del templo, llevaban potentes linternas para la elección óptima de los cuadros y en momentos en que se aprestaban a consumar el robo de la primera y principal obra pictórica, inició su acción Pascual Castro, frustrando el plan.

De acuerdo con la información del nombrado sereno, los ladrones hablaban un español con marcado acento argentino.

Durante el domingo último, día del robo fallido, el Gabinete Criminalístico de la Dirección de Investigación Nacional inició sus investigaciones en el lugar de los sucesos.

El Administrador de la parroquia de San Pedro, Alfredo Alvis, fue la persona que proporcionó toda la información precedente. En cuanto al precio del cuadro del maestro Leonardo Flores, dijo que no se lo conocía con exactitud pero que cuando se lo quiso llevar prestado a una exposición de España, las autoridades del Museo Nacional de Arte ofrecieron a la parroquia asegurarlo en la suma de $us. 10.000.

Alfredo Alvis subrayó el hecho de que las autoridades competentes deben tomar previsiones prontas y eficaces contra los saqueadores de iglesias. Dijo que, con mucha frecuencia, se escuchan noticias de robos perpetrados y que al parecer no se hace nada efectivo para evitar esta continua depredación del patrimonio artístico y religioso de Bolivia. Recalcó que fue casual el haber sorprendido a los delincuentes segundos antes de que se hubieran llevado cuando menos uno solo de los cuadros de San Pedro.

FRUSTRACION.- Pascual Castro, sereno, portero y sacristán de la iglesia parroquial de San Pedro, muestra al fotógrafo la perforación en cuadro que hicieron ladrones de pinturas que penetraron con ese fin a la capilla de la Plaza Sucre, y a quienes sorprendió en momentos en que estaban a punto de culminar su plan delictivo.

Calendario Histórico de Tarija de Octavio O'Connor d'Arlach

Por EDUARDO TRIGO O.

Octavio O'Connor d'Arlach, autor del libro CALENDARIO HISTORICO DE TARIJA, es uno de los intelectuales más destacados de la ciudad del Guadalquivir. Su labor como investigador de las ciencias jurídicas es ampliamente conocida, habiéndose destacado como Profesor de Derecho Romano y Filosofía del Derecho en la Universidad "Juan Misael Saracho" de la que fue uno de sus fundadores y Rector por más de ocho años. Ha escrito numerosos artículos jurídicos, sociales e históricos que han tenido divulgación en nuestro país y en el extranjero. En Tarija, su ciudad natal, ha fundado la Sociedad Geográfica y de Historia y el Círculo de Bellas Artes. También ha fundado y dirigido varios períodicos y revistas. Como parlamentario se distinguió como un ardoroso defensor de los intereses nacionales. En mérito a su labor cultural y pedagógica el Gobierno nacional le ha otorgado la condecoración de la "Gran Orden de la Educación Boliviana", el Gobierno de Francia le ha condecorado con la Orden de "Las Palmas Académicas" y los Profesores de Francés de Bolivia le han conferido "La Rose de France". La Academia Cultural Adriática de Milán le ha nombrado "Miembro Honorario".

Entrevistado el Dr. Octavio O'Connor d'Arlach con las siguientes preguntas ha contestado de esta manera:

P.- ¿Cuáles fueron los móviles principales que le impulsaron a escribir el libro CALENDARIO HISTORICO DE TARIJA?

R.- El principal móvil que me impulsó a escribir el CALENDARIO HISTORICO DE TARIJA fue el de mantener vivo el recuerdo del glorioso pasado de esta tierra, en gran parte desconocido por los mismos tarijeños. También creí facilitar, por lo menos en parte, la tarea de los profesores de Educación Cívica, en su enseñanza de la historia nacional.

P.- ¿Qué sistema ha utilizado?.

R.- Simplemente, el de buscar para cada día de todos los meses delaño,un suceso de importancia en la vida de Tarija y que mereciera, en consecuencia, consignarse en un calendario histórico. En caso de encontrar varios sucesos merecedores de mencionarse, coloqué, en primer lugar, el más antiguo, luego el que le seguía en antigüedad y así sucesivamente.

P.- ¿Cuánto tiempo ha tomado el trabajo de investigación histórica?

R.- Algo más de dos años, pero de trabajo intenso.

P.- ¿Dónde encontró las principales fuentes?

R.- Las principales fuentes las encontré en algunas obras existentes en la Biblioteca del Convento Franciscano de Tarija, entre ellas: "El Colegio Franciscano de Tarija y sus misiones" de los padres Comajuncosa y Corrado; la del Padre Giannechini sobre las expediciones fluviales y terrestres al Pilcomayo, la Etnografía Chiriguana del Padre Bernardino de Nino, etc; las obras históricas de algunos escritores tarijeños: Luis Paz, Bernardo Trigo, Tomás O'Connor d'Arlach, Luis Pizarro, Luis Echazú, Wilson Mendieta Pacheco y otros; de los historiadores argentinos las "Memorias del General Gregorio Araóz de La Madrid", los "Ensayos Históricos" del Gral. Bartolomé Mitre; "Una Guerra poco conocida" de Clemente Basile; "Investigaciónones y Ensayos" de Carlos A. Secreti; "La Cuestión de Tarija" de Ernesto Restelli, etc. Demás está decir cuanto me sirvieron como fuentes de investigación, además de las obras de autores tarijeños, las de los autores nacionales del resto de la República como Alcides Arguedas, Gabriel René Moreno, Lucas L. Jaimes, Julio Méndez, Guillermo Francovich, Julio Días Arguedas, Manuel Frontaura Argandoña y otros. Fuentes importantes de información fueron los períodicos que se publicaron en otros tiempos en Tarija y de los cuales quedan muy pocas y raras colecciones.

P.- ¿Cuáles fueron las mayores dificultades que confrontó para escribir el libro?

R.- La de tener, algunas veces, que alargar mucho la narración correspondiente a un solo día, por abundancia de sucesos, mientras que en otros días no encontraba nada importante para consignar, lo que me hacía detener en mi trabajo horas, días y hasta semanas antes de seguir adelante. Por otra parte, otra de las dificultades fue la de tener que detectar dónde podían encontrarse los restos de las colecciones dispersas de algunos antiguos órganos de prensa tarijeños y tener acceso a ellos.

P.- ¿Qué satisfacción le ha brindado la edición del libro?

R.- La edición de este libro fue para mí una gran satisfacción, principalmente porque los editores pusieron el más solícito cuidado y lograron presentarlo en forma impecable.

P.- ¿En qué sectores ha tenido mayor acogida su obra?

R.- Creo que entre los jóvenes tarijeños.

P.- ¿Conoce otro Calendario Histórico que se hubiera escrito en Bolivia?

R.- Plumas eruditas como las de los escritores Luis S. Crespo y Víctor Santa Cruz, han realizado importantes trabajos sobre las efemérides nacionales que se han ido publicando principalmente en los diarios de La Paz, pero ignoro si esos trabajos han sido recogidos en un libro. Con el título de "Efemérides Tarijeñas" se publicaron en las imprentas de "El Trabajo" y de "La Estrella de Tarija" de esta ciudad, algunas páginas que se limitaban a mencionar los sucesos más importantes, dejando muchos claros en cada mes y sin mayor explicación de dichos sucesos. En cambio, parece que el historiador tarijeño Dr. Bernardo Trigo dejó en originales un Calendario Histórico de Tarija, según se menciona en su obra "Tejas de mi Techo", en su lista de "Obras por publicar", la misma que se encuentra, sin duda, en poder de su hijo el distinguido publicista Dr. Heriberto Trigo Paz.

P.- ¿Proyecta escribir otro libro?

R.- Tengo proyectada otra obra de carácter histórico y cuyo título sería: "Los irlandeses en la Emancipación Americana", pero sólo podría anticipar, por ahora, mi convicción de que los hijos de la Verde Erín, lucharon heroícamente en las guerras libertarias de las tres partes del continente americano. El trabajo de investigación realizado es todavía insuficiente y no sé cuando podré hacer realidad este proyecto.

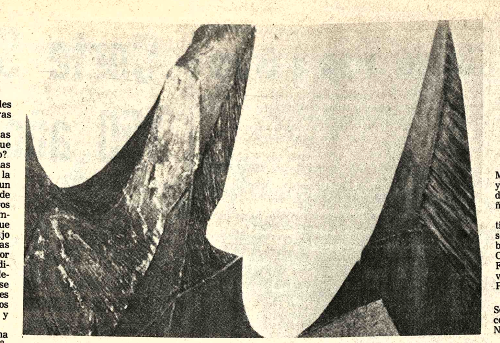

OLEO DE MARIA LUISA PACHECO, artista boliviana que vive desde hace veinte años en Estados Unidos. Esta pintura integra la muestra colectiva que se realiza en la Galería de Arte de la Fundación Cultural EMUSA, Av. 16 de Julio Nº 1607.

ARTE Y CULTURA

Medalla de Honor para Ramiro Condarco Morales

El Dr. Ramiro Condarco Morales recibirá hoy, a horas 10 y 30 a.m., una Medalla de honor de los Centros de Acción Orureña y de Damas Orureñas.

De este modo, ambas entidades suman su homenaje a la serie que recibió el historiador boliviano por haber ganado el Concurso de Ensayo sobre la Fundación de Bolivia, convocado el pasado año por la Presidencia de la República.

Condarco Morales obtuvo el Segundo Premio del certamen con su trabajo "Orígenes de la Nación Boliviana".

Los Centros mencionados entregarán la Medalla de Honor al autor de "Zárate, el temible Willka" hoy, en el Club de La Paz, en la Sesión de Honor preparada para conmemorar la efemérides del departamento de Oruro.

Durante la ceremonia, el investigador premiado será declarado Hijo Ilustre del Pueblo de Oruro.

Los responsables de ambos Centros invitan a los residentes orureños a concurrir al mencionado acto cultual.

ENTREGA DE LIBRO

Hoy a horas 11.00 a.m., en el Salón de Honor de la Universidad Mayor de San Andrés, será entregado el libro "La dificultad de ser latinoamericano", del Sr. Jorge Guillermo Llosa Pautrat, Embajador del Perú en Bolivia. La obra, que contiene una serie de ensayos sobre problemas culturales peruanos y latinoamericanos, fue editada con el auspicio de la UMSA.

FONDO DE PUBLICACIONES DEL IBC

El Fondo de Publicaciones Populares del Instituto Boliviano de Cultura entregará mañana los dos primeros libros de la serie programada para difundir las obras nacionales. Se trata de "Cuentos" de Ricardo Jaimes Freyre y "Culturas nativas" de Carlos Ponce Sanginés.

Con este motivo se realizará un acto especial en las oficinas del Instituto Boliviano de Cultura (Av. 6 de Agosto N0 2424), a horas 11.00 a.m. de mañana miércoles.

CONFERENCIAS

El Dr. Abraham Valdez dictará hoy, a horas 18 y 30, una conferencia sobre el tema "Sociedad y Derecho en la Teoría de Hans Kelsen". La disertación -auspiciada por la Decanatura de la Facultad de Derecho de la UMSA- se realizará en el Salón de Honor de San Andrés. El Dr. Valdez, investigador boliviano, es Profesor en la Universidad de Córdoba-Argentina.

El Embajador de Gran Bretaña, R.C. Hope Jones dará hoy una charla en la Casa Municipal de Cultura "Fran Tamayo". El diplomático británico abordará a horas 18 y 30 el tema "La historia de las relaciones Boliviano-Británicas". Auspicios de la Asociación de Ex-Becarios en Gran Bretaña.

REPUJADO EN CO[...] Feliciano Montaño P[...] artista boliviano que ex[...] de sus recientes obras en la [...] de Cultura de Santa C[...] ciudad natal. Montaño [...] luego de varios años de [...] en la Argentina, ha come[...] trabajar en la capital ori[...] base a temas del f[...] nacional.

Conferencia sob[re] ciencia ficción

El pintor boliviano [...] Mariaca dará el próxim[o] una conferencia sobre [...] "Ciencia ficción en los [...] Unidos". La dise[...] comenzará a horas 18 y [...] Centro Boliviano-Americ[ano] Arce Nº 2142.

La conferencia abr[e] serie de actuaciones [...] cultura de los Estados [...] asociadas a la celebra[ción del] Bicentenario de la Indepe[ndencia] norteamericana.

"Ciencia Ficción en l[os Esta]dos Unidos" es un tema [...] opinión de Raúl Mariaca, [...] que ver con la pléyade d[e...] que han hecho de los Esta[...] dos en las décadas de [...] treinta y cuarenta, [...] cipalmente, el centro [...] ducción y difusión de es[te...] literario".

En el curso de su ex[...] con duración aproximada [...] hora, Raúl Mariaca habla[rá...] autores de ciencia ficc[ión] como Isaac Asimov, R[...] Heinlein, Ray Bradbury [...] otros más que han to[...] temas clásicos de la lite[...] "Anticipación Científica" [...] Robótica, la Ciberné[tica...] Conquista del Espacio y [...] duciendo un volumen [...] de literatura.

Unesco y la cultura

PARIS, 9 (AP).- El escritor Arturo Uslar Pietri, Embajador de Venezuela ante la Unesco y el economista chileno Felipe Herrera, ex-presidente del BID, asistieron hoy a la primera reunión del Consejo de Administración para la Promoción de la Cultura, del que son miembros.

Los objetivos del fondo internacional son participar de manera directa o indirecta en numerosas actividades, en campos tan amplios y variados como la definición de políticas culturales, la elaboración de estrategias de desarrollo cultural, integrados en los planes de desarrollo económico y social, organización o consolidación de instituciones y centros de investigación y creación, establecimiento de centros nacionales o regionales de formación del personal cultural. Es decir que los recursos del fondo se destinarán a promover las culturas nacionales y la creación artística en todas sus formas.

CIPCA sacó a luz un nuevo cuaderno de investigación

"Campesinado y Reforma Agraria en Cochabamba (1952-1953) dinámica de un movimiento campesino en Bolivia", es el título del nuevo cuaderno de investigación que acaba de poner en circulación el Centro de Investigación y Promoción Campesina, CIPCA.

Su autor es el orureño Jorge Dandler especializado en el estudio de los movimientos campesinos de Cochabamba desde la Guerra del Chaco hasta tiempos recientes y autor también el conocido libro "El sindicalismo campesino en Bolivia : cambios estructurales en Ucureña" (1935-1952), que salió a luz hace varios años, libro que constituye, sin lugar a dudas, un estudio concienzudo del movimiento campesino de Ucureña en esa época.

El director de CIPCA, Javier Albó, al referirse al nuevo cuaderno de investigación recuerda que la reforma agraria boliviana ha generado "innumerables páginas de bibliografía tanto en el país como en el extranjero", pero considera que esos estudios, en su mayoría, dedican su atención predominantemente "a los cambios experimentados en la tenencia de la teierra y las relaciones de trabajo".

En opinión suya, el estudio de Dandler, está referido en cambio, al aspecto menos analizado de la problemática, cual es "el de la movilización y participación campesina en el proceso de la reforma agraria" y nos proporciona "numerosos elementos para un análisis teórico renovado que nos ayude a entender las posibilidades y limitaciones del marco revolucionario populista en que se desarrollaba la reforma agraria".

Finalmente juzga que el nuevo cuaderno de investigación, fruto de "estudios sólidos", contiene un material de reflexión destinado "a comprender y ayudar a los grupos mayoritarios del país".

NUEVA TEMPORADA DE FOLCLORE.- Los responsables de "Tiwanaku Andino", elenco que ha presentado recientemente en el Teatro Municipal una serie de estampas nacionales, ofrecerá un nuevo ciclo en la primera de marzo próximo: esta vez Tiwanaku Andino llevará al escenario, mediante danzas y canciones, la historia de Bolivia. Presentado el tema histórico, los artistas nacionales emprenderán una gira por varios países latinoamericanos. En la fotografía, Tiwanaku Andino, José Zapata y Los Kory Huayras.

Biblioteca de UMSA

..Con el propósito de prestar mayores facilidades a profesores, estudiantes y personas particulares que recurren a sus servicios, la Biblioteca Central de la Universidad Mayor de San Andrés ha dado a conocer la nómina de las nuevas publicaciones que ingresan en sus archivos.

De este modo los usuarios estarán informados del material existente y de los nuevos trabajos que se editan en los diferentes campos del conocimiento.

La Biblioteca de la UMSA, por otra parte, ha instituido un régimen especial de préstamos. Los lectores podrán obtener los textos por un período de quince días.

FANAS[...]
VENTAS POR MAYOR
Mercado 949 Tel. 29170 cas.2231

Un libro que desagrada a la URSS

EL CAIRO, (AP).-- La Unión Soviética ha pedido al Gobierno egipcio que prohiba la venta de un libro escrito por un periodista local, basándose en que difama el papel de Rusia en el Medio Oriente, dijeron hoy fuentes diplomáticas.

Las autoridades egipcias han ignorado la solicitud, hecha hace dos semanas, dicen las fuentes, a pesar que los rusos alegan que el libro deteriorara aun más las relaciones diplomáticas entre ambos países.

El libro, titulado "Ahí vienen los rusos", dice que los soviéticos se infiltraron en los altos círculos egipcios por medio de un exsecretario presidencial que ha estado encarcelado desde 1971 acusado de conspirar para derrocar al régimen del Presidente Anwar Sadat.

El autor, Irahin Saada, también relata la forma en que la Unión Soviética trata de dictar su política a los gobiernos árabes presionándolos por medio de pactos de armas y otra ayuda.

Saada atribuye a un ex-diplomático soviético en El Cairo, Vladimir Zakharof, haber admitido que Sami Sharaf, que trabajó con el finado presidente Gamal Abdel Nasser, espió para la Oficina Soviética de Inteligencia. Zakharof, que trabajó en El Cairo de 1967 a 1970, también fue espía para la Agencia Central de Inteligencia de Estados Unidos y después defeccionó a los Estados Unidos, dice el autor.

Uri Geller

Mi fantástica vida

La crítica científica ha dicho:
"Geller torció mi anillo de boda sin tocarlo. Personalmente, no encuentro ninguna explicación científica para este hecho".
Werner von Braun, de la N.A.S.A.
****
Beulah Land
Fan Club
Un Caso de Urgencia
Campo de Cebollas
Burr
El Derecho de la Mujer a Tener Dos Hombres.

De venta en todas las buenas librerías
Grijalbo Boliviana Ltda.
Mcal Santa Cruz Nº 1314 - 2 piso esq. Almirante Grau Teléfono 23731 - Casilla 4415 Cables : Grijalbo.

Ministerio de Educación y Cultura

CONSEJO NACIONAL DE EDIFICACIONES ESCOLARES "CONES"

CONVOCATORIA A CONTRATISTAS

CONES convoca a contratistas medianos para la presentación de propuestas de los siguientes trabajos:

1.- Reparaciones en la Normal Simón Bolívar (Escuela Piloto de Miraflores).

2.- Reparación en los siguientes internados de la Normal.

a) De la calle Claudio Sanjinés (Miraflores).

b) En la zona de Villa Copacabana.

c) De la calle Cañada Strongest (San Pedro).

Mayores informaciones serán proporcionadas a los contratistas en las oficinas de CONES, Av. Camacho, Edificio del Banco Boliviano Americano, piso 10.

La Paz, febrero 6 de 1976

Arq. Rubén Miranda Calderon
JEFE a.i. DEPTO. SUPERVISION
Y MANTENIMIENTO

Vº Bº Arq. Freddy Mariscal Torrelio
DIRECTOR EJECUTIVO DE CONES

Secretaria Dactilógrafa

Se requiere los servicios de una SECRETARIA DACTILOGRAFA con experiencia mínima de tres años.

Enviar datos manuscritos, adjuntando fotografía y pretensiones de sueldo a.

CASILLA 700 La Paz

Homenaje

EL CUERPO DE NOTARIOS DE FE PUBLICA de esta Capital tributa su más rendido homenaje al Sesquicentenario de la Instalación de la CORTE SUPERIOR DE JUSTICIA DE LA PAZ, formulando votos fervientes porque los nobles anhelos de sus creadores y la trayectoria de los dignos magistrados que la han servido y la sirven con probidad y correcta observancia de la ley y la justicia, ilumine las mentes y los corazones de los presentes y futuros magistrados y eleve el concepto de responsabilidad y trabajo de los organismos auxiliares del Poder Judicial, en bien de la Patria y de la felicidad y progreso del pueblo boliviano.

La Paz, 10 de febrero de 1976

Comando General del Ejército

Departamento IV Logístico

AMPLIACION DE PLAZO A LA CONVOCATORIA Nº 2/76

El Comando General del Ejército invita a las firmas importadoras de vehículos legalmente establecidas en el país a presentar propuestas para la provisión de:

ITEM Nº 1 VEHICULOS TRANSPORTE PESADO

ITEM Nº 2 VEHICULOS PEQUEÑOS TOYOTA

ITEM Nº 3 AUTOMOVILES SEDAN

Las especificaciones serán proporcionadas por el Departamento IV-Logístico (Cuartel General de Miraflores)

Las Propuestas deberán ser presentadas en el Departamento IV, hasta horas 18 p.m. del día martes 17 de Febrero de 1976.

La Paz, 9 de Febrero de 1976

Cnl. DAEM. Edén Castillo Galarza
JEFE DEL DEPARTAMENTO IV-LOG.

Caja Nacional de Seguridad Social

Nº.4

AVISO A LAS EMPRESAS PRIVADAS Y PUBLICAS DEL PAIS

A partir de la fecha se ha puesto en vigencia el Formulario AVC-01 para la inscripción y reinscripción de las empresas privadas y públicas del país, sujetas al campo de aplicación del Código de Seguridad Social, hayan estado o nó inscritas anteriormente en la entidad.

Este formulario podrá ser adquirido en la Sección Caja (Av, Mariscal Santa Cruz Nº. 1298.) Formulario que una vez llenado y firmado por el empleador, debe ser entregado en la Sección Afiliación Regional.

La Paz, febrero de 1976
RELACIONES PUBLICAS.

La Academia de Minas de Potosí
1757 — 1970

Ediciones del Banco Central de Bolivia y la Academia Boliviana de la Historia en el AÑO DEL SESQUICENTENARIO DE LA REPUBLICA publican este extraordinario libro de Guillermo Ovando Sáenz.

Los Amigos del Libro Ltda.
Mercado 1315
LA PAZ

Universidad Boliviana

Consejo Nacional de Educación Superior

Exámenes de Ingreso a la Universidad Boliviana

Aviso Nº DEIC 01/76

Primer Semestre 1976

..Se pone en conocimiento de los señores postulantes a la Universidad Boliviana que los EXAMENES DE INGRESO PARA EL PRIMER SEMESTRE DE 1976, se realizarán en el siguiente ordenamiento:

PRIMERO.- Las pruebas Psicotécnicas y de Conocimientos del Examen de Ingreso I/76 se recibirán el:
DIA: SABADO 13 de MARZO de 1976
HORA: 8.00 a.m. Simultáneamente en todas las Universidades
LOCAL: En cada Universidad del Sistema de la Universidad Boliviana

SEGUNDO.- Las inscripciones se recibirán en las unidades señaladas al efecto por cada una de las Universidades y la recepción de Exámenes se llevarán a cabo en aulas asignadas especialmente que serán dadas a conocer con oportunidad.

INSCRIPCIONES:

TERCERO.- Los postulantes a la Universidad Boliviana, deberán inscribirse para los Exámenes de Ingreso I/76, cumpliendo los siguientes requisitos:

A) Presentación en los Departamentos de Inscripciones y Registros de cada Universidad de los siguientes documentos:

1) Certificado de Nacimiento (FOTOCOPIA O COPIA LEGALIZADA)

2) Cédula de Identidad (FOTOCOPIA LEGALIZADA)

3) Certificados de Estudios de NIVEL MEDIO (FOTOCOPIAS LEGALIZADAS) correspondientes a los Cursos 1º, 2º, 3º y 4º Medio expedidos por el Ministerio de Educación y Cultura, con el complemento de la CONCENTRACION DE NOTAS en el Formulario DVP-005 que el Departamento de Inscripciones y Registros entregará previamente a los interesados.

4) Papeleta de Depósito Bancario en la cuenta del Consejo Nacional de Educación Superior, CNES, en el Banco del Estado de cada Capital de Departamento, por el monto del Derecho de Exámenes de Ingreso señalados más abajo:
INTERIOR: Banco del Estado - Cuenta Nº 20-122
LA PAZ: Banco Central - Sucursal Nº 1 Cuenta Nº 20-122

5) Dos fotografías tamaño postal 9 x 12 cm., en Blanco y Negro.

B) La documentación anteriormente especificada, será presentada en el Departamento de Inscripciones y Registros de cada Universidad, en un Archivador (folder) con inscripciones claras de los nombres y apellidos completos del postulante, su Dirección y localidad respectiva. Este archivador (folder) no será devuelto al postulante, quedando en archivos de la Universidad Boliviana, después de la evaluación del Examen.

DERECHOS DE EXAMEN DE INGRESO:

CUARTO.- Los derechos de Examen de Ingreso I/76, Prueba Psicotécnica y Prueba de Conocimientos son:
Postulantes Nacionales $b. 200.oo (PESOS BOLIVIANOS DOSCIENTOS)
Postulantes Extranjeros $b. 400.oo (PESOS BOLIVIANOS CUATROCIENTOS)
tanto para los que se presentan a ambas Pruebas, como para los que obtienen Exención Parcial.

QUINTO.- Previa solicitud al Vicerrectorado de cada Universidad y aceptación de la Comisión Académica correspondiente, están exentos de rendir el Examen de Ingreso las siguientes personas:

Exención total: a) Graduados con Diploma Universitario
b) Estudiantes Universitarios que deseen iniciar una nueva carrera.
c) Egresados de Institutos Superiores Militares, Escuelas de Aplicación, Comando de Estado Mayor, Altos Estudios Militares, de Ingeniería.
d) Contadores Generales, Egresados del Instituto Superior Comercial de la Nación, con Diploma de Bachiller (Ingreso a Carreras de Economía, Auditoría y Administración)

Exención Parcial: a) Profesores de Estado de las Escuelas Normales que posean Diplomas de Bachiller.
b) Egresados del Colegio Militar y de la Academia Nacional de Policías y Carabineros que posean Diploma de Bachiller.
c) Técnicos de la Escuela Industrial Superior de la Nación, Pedro Domingo Murillo, y otras Instituciones de igual nivel, que posean Diploma de Bachiller.
d) Estudiantes extranjeros que estén comprendidos en Convenios Internacionales.
e) Religiosos (seminaristas, sacerdotes o monjas que posean Diploma de Bachiller).

SEXTO.- Las inscripciones para los Exámenes de Ingreso I/76 se recibirán en el Departamento de Inscripciones y Registros de cada Universidad del 10 al 28 de Febrero de 1976.

No se admitirán inscripciones posteriores al 28 de febrero, señalando en consecuencia como responsabilidad de los postulantes y las autoridades respectivas, los perjuicios emergentes de la no evaluación del Examen de los inscritos en oportunidades posteriores a la fecha tope señalada que tendrá carácter ABSOLUTAMENTE IMPRORROGABLE aún frente a casos de fuerza mayor.

SEPTIMO.- Cada Universidad designará al Director de Exámenes de Ingreso, el mismo que organizará su equipo de administración de las pruebas de ingreso I/76 en las mismas condiciones que en los Exámenes anteriores.

OCTAVO.- Cada Universidad informará claramente y a través de la Resolución pertinente el número de plazas por carrera que ofrecerá en el próximo Primer Semestre de 1976, para información completa a los postulantes.

NOVENO.- Mayores informaciones sobre contenido de formularios y presentación de solicitudes, serán proporcionadas a los interesados en los Departamentos de Inscripciones y Registros de cada Universidad.

La Paz, Febrero de 1976

LA MODA DEL ZAPATO.- A la izquierda, novedad que lanza Andrea Pfister en zapatos y bolsos. Al centro, altas botas muy lisas, con tacón botier, todo suela. Es creación de François Villon. Derecha, el tipo característico de calzado para este otoño: zapato sport de tacon botier y botas de línea afinada. (Foto EFE).

Fallecimientos

n la paz del señor y confortada con los auxilios de la Santa eligión Católica, ha dejado de existir la que en vida fue onegada madre:

ra. doña ALBERTINA SOLARES MONRROY

Q. E. P. D.

ustina Solares de Ordoñez, hija; J. Eladio Ordoñez hijo olítico; Luis Ordoñez Solares, Elva, Mary, Ana del Rosario, strid y Sally nietos; Jhonny Urzagaste, Renato Fishmann, uis Bazoberry y Celia Flores, nietos políticos; María Rafae-, Hortensia, Hugo y Roberto Solares Guachalla, sobrinos; lga Hernani de Solares, sobrina política; Willy y Gustavo alle Solares, Fernando, Hugo, Ma. del Cármen Solares Her-ani, sobrinos y demás familiares, ruegan a sus parientes y migos asistir a la misa de cuerpo presente a hrs. 15 p.m. y a traslación de los restos mortales de la extinta al Cemen-erio General el día de hoy martes a hrs. 16 p.m. El cortejo únebre partirá de la calle Sagárnaga Nº. 319 Será favor ue comprometerá la eterna gratitud de la familia dolien-e.

ervicios de CASA VALDIVIA c/ Graneros 121 Tels. 25254 24290

n la paz del Señor y confortado con los auxilios de la santa eligión católica, ha dejado de existir el que en vida fue emplar hijo:

(Joven) JUAN EGÜEZ ZUBIETA

Q. E. P. D.

uillermo Egüez T. (padre); Wilma Egüez (hermana); Mario oytia (hermano político-ausente); Javier Goytia (sobrino); ntonia, Emma, Elena, Rosa Carmen, Ernesto, Juan, Oscar, erno Zubieta (tíos-ausentes); Jose María, Alberto, Héctor, ustodia, Matilde, y Amanda de Egüez (tíos); primos, sobri-os y demás familiares, ruegan a sus amistades y personas iadosas en especial a los Camaradas de la Dirección Depar-amental de TRANSITO y residentes de la provincia CAMA-HO, se dignen asistir a la traslación de los restos mortales el extinto al Cementerio General.

l cortejo fúnebre partirá de la calle Chuquisaca Nº 607 ocal Obreros El Porvenir) a horas 16 y 30 del día de hoy artes 10 del presente.

u asistencia a este acto piadoso comprometerá la gratitud e la familia doliente.

ervicios fúnebres "VASQUEZ" Calle Figueroa Nº 690 Tel. 4656.

Misas

AGRADECIMIENTO E INVITACION

Raúl Arteaga G., Julieta Pabón B., padres; Mercedes de Chavarría, Raúl, René, Marlene, Gonzalo, Rina, Franklin, hermanos; Jaquelina y Patricia hnos., ausentes, tíos, primos, sobrinos y demás familia de la que en vida fue:

Srta. LUZ MERY ARTEAGA PABON

(Q.E.P.D.)

agradecen a sus familiares, amigos, al Cuerpo Docente y a la Promoción 73 de la Tercera Orden Franciscana Sec. Vesperti-na, a los Clubes Illimani y Séptimo Círculo, al Personal del Grupo Aéreo de Transporte, que se dignaron acompañar a la familia e hicieron llegar sus sentimientos de pesar y ofrendas florales en momento de dolor, invitan a la misa que recordando los ocho días de su llorado fallecimiento y por el eterno descanso de su alma se oficiará el día de hoy martes 10 de Febrero a Hrs. 11 y 45 a.m. en el Templo de San Juan de Dios.

u asistencia a este acto de piedad cristiana será eterna-ente agradecida por la familia doliente.

duelo se despide en la puerta del Templo.

PRESENCIA Juvenil Presenta el JUEVES 12 DE FEBRERO

I BOLIVIA... ¡PAIS DE PRIVILEGIO DE MILAGRO!
Portada

PINA LA JUVENTUD
- Postergación de clases
- Los jóvenes, ¿estamos divididos?
- Mujer ¿persona o mercancía?

NFONIA "CON SABOR A MAR"
- Negociaciones chileno-bolivianas
- Yo también opino

ONRIE ..¡NO SEAS ANIMAL!
- "Cada sonrisa que no das, es una sonrisa que no nes"

PITO EL ENTUSIASTA
- Responde a PEPITO "EL UTOPICO"

NTRO DE 25 AÑOS ¿NOS MORIREMOS DE MBRE?
- El círculo vicioso del hambre - Gráfico

PA Y MAMA ME MIMAN
- "Si mi papá y mamá me dan de todo... si cuando me uivoco, nadie me señala el error, nunca voy a poder sarrollar mi personalidad..."

NTANA A LA ACTUALIDAD

RELAJACION CONSCIENTE
- Yoga para jóvenes

OS TRATAN COMO RATAS
- De "SI A LA VIDA"

OBLEMATICA UNIVERSITARIA
- ¿Qué piensas al respecto?

SOFROLOGIA AL SERVICIO DEL DEPORTISTA
- "Es un hecho que el ser humano actúa, siente y se senvuelve siempre de acuerdo a lo que él imagina ser la dad"

PERVACACIONES
- Presentación de mis propias fotos.

TOCADISCOS
- Novedades discómanas

MISTADES

BLIOGRAMA
- Durante las vacaciones escolares se publica en ESENCIA, los jueves

ASATIEMPOS

MPRE AGIL, SIEMPRE JUVENIL!

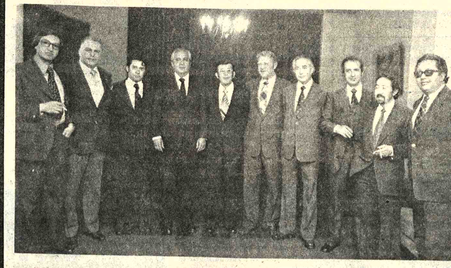

La Asociación de Ejecutivos de Venta y Mercadotecnia de Bolivia ofreció un cocktail en honor de sus empresas asociadas, socios en general y con motivo de la posesión de su nueva directiva. En la foto, un aspecto de la reunión que tuvo lugar en los salones del Círculo de la Unión.

Consideran inminente...

(Viene de la página 1)

das partes se produce, condenen a los que sea posible pero no condenen de entrada a los autores porque ellos también serán víctimas de la responsabilidad y las circunstancias".

Partido Popular Cristiano: "Los resultados (de la crisis) están a la vista: el desorden, el escepticismo, la amenaza diaria de un golpe militar y la creación del caldo de cultivo para la violencia y la subversión"

El pasado fin de semana, el coronel José Horacio Vermal, jefe del departamento de personal del tercer cuerpo de Ejército en Córdoba, a 750 kilómetros al noroeste, criticó en una ceremonia castrense el "desorden de las instituciones" y la "inmoralidad de algunos funcionarios".

Según observadores sus palabras fueron una expresión de un sospechado disgusto castrense con la actual administración. Según fuentes militares ha habido un sinnúmero de reuniones de los jefes militares en los últimos días en Córdoba y Buenos Aires para considerar la situación del país.

Según los observadores las advertencias de los partidos significan que los políticos en este momento creen que el golpe sería inminente a menos que se llene lo que consideran un "vacío de poder" en la presidencia.

Algunos políticos opinan que aún es posible llenar este "vacío" si la presidenta renuncia o toma una licencia. Otros piensan que es ya tarde para esa salida

Nuera de...

(Viene de la página 1)

organización guerrillera se había atribuido su autoría, el cual tuvo lugar un año después de haber iniciado el ejército la lucha antisubversiva en la norteña provincia de Tucumán.

Esta tarde, la organización clandestina peronista de izquierda "Montoneros" que había dispuesto "ajusticiar" al general Acdel Vilas que tuvo a su cargo la conducción del operativo antisubversivo en Tucumán 1.400 Kms. al noroeste de Buenos Aires notificó a los diferentes medios de difusión que había dado muerte por envenenamiento al citado militar.

El comando general de ejército anunció por su parte que el general Vilas "estaba vivo" y que en los próximos días asumirá como segundo comandante del quinto cuerpo del ejército.

LA ASOCIACION DE EJECUTIVOS DE VENTAS DE BOLIVIA, posesionó a su nuevo Directorio en su Asamblea Extraordinaria efectuada el viernes pasado, en los salones del Círculo de la Unión. oportunidad en la que se dieron a conocer los lineamientos generales de sus actividades, mereciendo mención especial el hecho de que ADEV Bolivia se incorporó a Sales and Marketing Executives International, significando esto un paso para un intercambio profesional con similares entidades en el exterior.

Su programa de trabajo contempla también la creación de filiales en las ciudades del interior, así como la realización de cursos destinados a los Ejecutivos de empresas tanto en La Paz como Cochabamba y Santa Cruz.

Actualmente la Asociación está integrada por más de 60 Ejecutivos, contando también entre sus asociados a 40 empresas de toda la República.

Misas

AGRADECIMIENTO E INVITACION

Adela Valdivia vda. de Encinas, esposa, (ausente); Edgar y Hugo Alfonso, hijos; María Luisa vda. de Encinas, madre; Amalia de Palenque y Luis Encinas, hermanos; los nietos, primos, sobrinos y demás familiares del que en vida fue:

Dn. HUGO ENCINAS PEÑARANDA DEL CARPIO

(Q.E.P.D.)

agradecen profundamente por las condolencias y ofrendas florales e invitan a sus parientes, amigos, compañeros de trabajo de CORPAGUAS, socios del Automóvil Club Boliviano, del Club 16 de Julio y demás Instituciones, a la misa que recordando los 8 días de su infausto fallecimiento, se oficiará el día de mañana 11 a horas 11 y 30 a.m. en el Templo de María Auxiliadora (Prado).

La Paz, Febrero de 1976

Aviso Permanente

Al Sr. JULIO FRANCISCO BECCAGLIA R.

Gerente de IMPORTADORA AMERICANA Industrial Comercial Financiera "Incofin"

Se le insinúa cancelar sus cuentas pendientes a PRESENCIA.

La Paz, diciembre de 1975
La Gerencia

Sociales

REUNIONES

El Embajador de Israel y la señora de Palzur ofrecerán el miércoles 18 un cocktail, para presentar al Agregado Militar, Naval y Aeronáutico a esa Embajada, Coronel Josef Castel.

Los integrantes del grupo cultural "Prisma" se reunieron en una parrillada, en casa de la señora Alcira Cardona, para despedir al señor Juan Siles Guevara por su próximo viaje a Estados Unidos.

La Asociación de Ex - becarios de Gran Bretaña invita mañana, a horas 18.30 a la Conferencia del Embajador de Gran Bretaña, señor R.C. Hope Jones sobre el tema "La historia de las relaciones Anglo - Bolivianas". Pasado el acto, que tendrá lugar en la Casa de la Cultura, se ofrecerá un Vino de Honor a los asistentes.

El presidente y los Vocales de la Corte Superior del Distrito ofrecerán mañana una cena - baile, en los salones del Club de La Paz, con motivo de celebrar el sesquicentenario de la instalación de dicha Corte.

El Director del Centro Brasileño, señor José Ricardo, ofrecerá hoy, 12, un vino de honor, en las instalaciones de la entidad.

CENTRO DE ACCION ORUREÑA

El Centro de Acción Orureña ofrecerá el próximo viernes un baile de fantasía, en los salones del Club de La Paz, con motivo de celebrar la efeméride departamental de Oruro.

ROTARY CLUB

Los socios de Rotary Club se reunirán mañana en una sesión - almuerzo, en los salones del Club de La Paz. En esa oportunidad, se rendirá homenaje al Departamento de Oruro. Las palabras alusivas al tema estarán a cargo del señor Humberto Aldazosa.

COMPROMISO

Con la visita de estilo, se ha formalizado el compromiso matrimonial de la señorita Miriam Mendivil Beltrán con el señor Guido Bustillos Montenegro.

MATRIMONIO

En la Capilla Santa Rosa, de La Florida, se ha celebrado la ceremonia religiosa de la boda de la señorita Mary Salinas Gamarra con el señor Ramiro Jordán Mealla.

NACIMIENTO

El hogar de los esposos Oscar Garrón y Leonor Amatller ha sido alegrado con el nacimiento de una niña. La madre y la niña reciben atención en la Clínica Americana.

Agenda femenina

SEÑOR DE LA SENTENCIA

Las integrantes de la Hermandad del Señor de la Sentencia han organizado para hoy un té - rummy, dentro de su campaña de recaudación de fondos. La reunión tendrá lugar en el salón del Hogar Quevedo.

CENTRO DE DAMAS ORUREÑAS

El Centro de Damas Orureñas realizará hoy, a horas 10 y 30 en el Club de La Paz, un acto Cívico, en homenaje al Departamento de Oruro.

Primer Año

Hoy cumplen su primer aniversario los mellizos JOSE LUIS Y RUTH VIVIANA ALMANZA EXENI; con ese motivo serán agasajados por sus familiares y amigos.

En Santa Cruz

Procedente de Estados Unidos de Norte América, llegó el Sr. Juan Antonio Cuellar T., después de haber asistido al tercer congreso internacional de profesores de Francés en la ciudad de Nueva Orleans, posteriormente realizó una gira por el país del norte.

El niñito Yudith Peredo Langüidey en días pasados cumplió su primer año de vida. Sus padres Sr. Pedro Peredo y señora Rosa L. de Peredo ofrecieron un té piñata a sus pequeñas relaciones.

Misas

El padre, los hermanos, la hermana política, sobrinos y demás familia de la que en vida fue:

Srta. HAYDEE CATACORA SALAZAR

(Q.D.D.G.)

ruegan a sus amigos, personas piadosas, se dignen asistir a la misa que recordando los seis meses de su llorado fallecimiento, se mandará a oficiar el día martes 10 del presente a horas 10 a.m. en el Templo de la Merced.
Favor que agradecerá la familia doliente.

Movimiento Familiar Cristiano

El Equipo Arquidiocesano cita a los Jefes de Equipo a reunión, en su secretaría de "María Auxiliadora", mañana miércoles 11 a Hrs. 7 p.m., para tratar el programa de actividades del presente año y hacerles entrega de los Estatutos.

Los Presidentes.

Micro Dodge

Acepto transferencia al contado
Tel. 41339.

Coleccionista

Compra antigüedades Trenes, juguetes, cuadros Relojes. Ver al señor Victor. Hotel La Siesta - Santa Cruz.

Vendedores

Necesitamos vendedores de equipo de oficina, experiencia de trabajo, buena presencia y certificados indispensables.
Presentarse en Arauco Prado y Cia. S.A. de 9 a 12 a.m. y 2 a 5 p.m.

En Santa Cruz vendo camioneta

Toyota 4 x 4, flamante, doble tracción. Referencias: Avenida Monseñor Rivero 783.

JUKI R

Dibujante

Se precisa los servicios de un Dibujante con experiencia, Presentar su solicitud y curriculum vitae al Servicio Geológico de Bolivia (Depto. Geología Económica).

Misas

La Administración de BOLIVAR PALACE HOTEL S.A. y HOTEL LA PAZ invitan a sus parientes, amigos, Colonia Yugoslava y demás personas piadosas a la misa que recordando el primer mes de su sensible fallecimiento del que en vida fue:

Arq. IVAN F. KRSUL JELICIC

Q. E. P. D.

mandarán a oficiar el día de hoy Martes 10 de Febrero a horas 18:30 en el Templo de San Juan de Dios.

Los hijos Esteban y Sonia, los hijos políticos Lupita Andrade y René Mouton, los nietos, sobrinos y demás deudos del que en vida fué:

Arq. IVAN KRSUL JELICIC

Q. E. P. D.

invitan a sus parientes, amigos, Colonia Yugoslava y demás personas piadosas a la misa que recordando el primer mes de su sensible fallecimiento se mandará a oficiar el día de hoy Martes 10 de Febrero a horas 18:30 en el Templo de San Juan de Dios.
Su asistencia comprometerá la eterna gratitud de la familia doliente.

AVISOS ECONOMICOS

Revistas Libros

GISBERT Y CIA. S.A.

Casilla 195

OFRECEMOS:

SAMPEDRO - Estructura Económica
OHLIN - Comercio Interregional e Internacional.
KING - La Evaluación de Proyectos de Desarrollo Económico
MARRANA - Política Económica de los Países Subdesarrollados
NAPOLEONI Curso de Economía Política
ROBBINS - Política y Economía.
SANZ - Revolución Silenciosa
SCHULTZ - La Organización Económica de la Agricultura.

COMPRO Redactores del congreso, presupuestos generales de Bolivia, memorias ministeriales, números de revista Kollasuyo. Hotel Avenida pieza N° 110, 6.30 p.m. adelante (10-15/68429)

Departamentos Habitaciones

CARVAJAL - Yanacocha 448 - Habitación Juan de Vargas alquiler vacía. Dos habitaciones Chacaltaya anticrético 24.000 entrega inmediata - Otras distintas zonas (10-11)

CARVAJAL - Yanacocha 448 - Tel. 54862 - Casa junta al quilo Av. Siles Obrajes amplia cinco dormitorios, dependencias jardín garaje semi amoblado entrega inmediata (10-11)

CARVAJAL - Yanacocha 448 - Departamentos, anticrético Zoilo Flores dos dormitorios entrega vacía - Departamento calle Calama dos dormitorios, dependencias vacia Departamento anticrético Otros departamentos distintas zonas (10 - 11)

ANTICRETICO Doy departamento pequeño. Ref. Jaimes Freyre 2944. (7-12/68407)

MATRIMONIO Necesita pequeño departamento cualquier zona, teléfono 40779. (7-9/68406)

CARVAJAL - Yanacocha 448 - Departamento anticrético Obrajes calle 14 dos dormitorios, dependencias, entrega inmediata (10-11)

CARVAJAL - Yanacocha 448 - Vende departamento propiedad horizontal Av. Armentia tres dormitorios, sobre dos frentes, o anticrético motivo viaje (10 - 11)

CARVAJAL - Yanacocha 448 - Alojamiento Gran Poder 28 habitaciones seis baños. amplio patio - garaje motivo viaje (10-11)

CARVAJAL - Yanacocha 448 - Departamento alquila calle Inquisivi cerca Cine Universo. (10 - 11)

Tiendas Kioscos

CARVAJAL - Yanacocha 448 - Tienda Almacén calle Boquerón - Grau anticrético vacía por estrenar (10 - 11)

Casas

CARVAJAL - Yanacocha 448 - Casa y Propiedad Agrícola vendo en Sorata (10-11)

CARVAJAL - Yanacocha 448 - Depósitos alquilo calle Ingavi (10-11)

CARVAJAL - Yanacocha 448 - Vende casa calle Armaza (Sopocachi) dos departamentos garaje cubierto para varios carros amplio jardín entrega inmediata vacía excelente ubicación (10-11)

CARVAJAL - Yanacocha 448 - Tel. 54862 - Vende casa tres departamentos Garzonier sobre Plaza San Martin (Miraflores) entrega vacía ocasion (10 - 11)

CARVAJAL - Yanacocha 448 - Vende casa San Miguel Bloque "C" departamento cuatro dormitorios, garaje, jardín vacía motivo viaje (10-11)

CARVAJAL - Yanacocha 448 - Vende casa Av. Estrada frente Estadio La Paz, entrega vacía - Casa Francisco Miranda - Manuel Mariaca tres departamentos entrega vacia sobre dos frentes ocasion (10-11)

CARVAJAL- Yanacocha 448 - Vende casa Buenos Aires excelente lugar entrega parte vacía ocasión - Casa ciudad Satélite Plan 266 tres dormitorios vacia - Casa La Portada calle Juancito Pinto con Horno vacía 160.000 (10-11)

VENDO Casa sobre 300 m2. en calle 4 Felipe López Mendoza Alto Miraflores. Ref. Yanacocha 545, Oficina 4. Buscar Dr. Mercado. (7-11/68404)

CARVAJAL- Yanacocha 448 - Tel. 54862 - Vendo casa San Miguel Bloque "J" calle Jaime Mendoza, dos departamentos, amplio jardin, garaje entrega vacia (10-11)

CARVAJAL - Yanacocha 448 - Tel. 54862 - Vende casa calle Loayza como terreno excelente colocación entrega vacía, cerca Colegio La Salle (10-11)

CARVAJAL - Yanacocha 448 - Vende casa Sagárnaga lugar comercial entrega vacía con tiendas.- Illampu venta buen lugar en almacenes - Casa calle Graneros dos plantas, dos tiendas cerca Illampu entrega vacía (10-11)

Tocadiscos TV-Radios

VENDO Una radiola Telefunken último modelo, 3 en 1 Nueva. Informes Sr. Jorge Jesús Illampu 906 mañanas 11-12, tardes 5 - 6 (10 - 11/68432)

Máquinas

CARVAJAL - Yanacocha 448 - Máquina escribir eléctrica IBM 18 pulgadas, mequinas coser Singer Eléctrica vendo. (10-11)

VENDO Máquina Overlock industrial costura idéntica al Guararape Brasileño 5 hilos, 2 agujas. Lubricación automática. Illampu 906, mañanas 11 - 12, tardes 5-6 (10- 11/68432)

Propiedades Terrenos

CARVAJAL - Yanacocha 448 - Lote vendo Achumani sector Koani 304 mts. excelente lugar precio ganga - Otro lote misma región 315 ocasión (10-11)

Ofertas especiales

SE VENDE Molino nuevo para estuco y fabricación ladrillos. Ref. Av. Muñecas 386, teléfono 23878 - 25077 - 54569 (R).

SE VENDE URGENTE Negocio establecido dos mil dólares, renta mensual sin inversiones, incluyendo muebles, inmueble, aceptamos parte pago bienes raíces Cochabamba o Santa Cruz. Ref. Casilla 2165 Santa Cruz. (7-10/64155)

VENDO De ocasión audífono a toda medida, pilas y recargador. Ref: Jaimes Freyre 2944 (7-12/68407)

Préstamos Dinero

CARVAJAL - Yanacocha 448 - Tel. 54862 - Dinero presto desde 5.000 adelante sobre primera hipoteca Dolares desde 1.000 sobre Joyas desde 1.000 Asimismo necesito capitalistas no pagan comisión garantía solvencia, reserva (10-11)

Empleados

COCINERA COMPETENTE con certificados y garantía. Precisamos teléfono 82848. (R)

NECESITO Chofer Referencias teléfono 58652 (10-12/68430)

SOCIA Yanacocha 531 2do. piso, oficina 2. (10/68431)

Muebles

VENDO A PLAZOS Dormitorio, comedor, living, escritorio, sillón giratorio, ropero de 2 cuerpos. Juan de la Riva 1419 interior. Sucre 1423, teléfono 65836 (31-7/68047)

ESCRITORIO vendo precio bajo Víctor Sanjinés 2681. (6-8/68200).

Orquestas

CONJUNTO ELECTRONICO- Cano y su Combo Teléfono 52651 (5-11/68187)

ORQUESTA Electrónica "CARAVELL' teléfono 64206. (6-15/68045)

ORQUESTA "L.M." de Lucho Manchego, teléfono 21141. (7-13/68410)

JAZZ COPACABANA: Teléfono 65955 (3-3/68170).

ORQUESTA Electrónica, teléfono 53220. (7-7-III/68409)

Técnicos

TECNICO T.V. Con experiencia exterior repara televisores. Garantía 1 año teléfono 65522. (10-14/6876)

PINTOR DE interiores, teléfono 62307. (5-20/68183)

PLOMERO Instalaciones sanitarias, teléfono 26823 (7-12/68414)

- **TELEVISORES** Se Reparan con GARANTIA a DOMICILIO, teléfono 60120 (9-12/68426)

REPARACIONES Refrigeradores, cocinas, - lavadora. Toda marca. teléfono 60166 (1-24/68162)

TELEVISORES Especializado exterior, repara a domicilio televisores toda marca, teléfono 41088. (8-14-III/68420)

TELEVISORES Especialista repara a domicilio televisores, con garantía, teléfono 58623. (8-14-III/68420)

Varios

MOTOR DE LUZ Grupo de 3.500 vatios vendo Juan de la Riva 1423. (10-12R)

SE COMPRA Tecle de 5 a 10 toneladas teléfono 41419 (10-11/68435)

AVISO AL PUBLICO Habiéndose extraviado el contrato telefónico 21770 segunda ampliación queda nulo y sin valor (R)

EXTRAVIO Libreta de ahorro N°. 50342 Banco del Estado de Luis Fuentes. Queda nula. (10-12/68428)

BALANCES GESTION Honorarios económicos, Figueroa 773 - 4°. Piso, teléfono 57741 (8-10/68425)

Vehículos

LLEGARON Llegaron Motores usados americanos Ford, Chevrolet, International, Dodge, Rambler, radiadores, trenes delanteros tambores, diferenciales, arranques, máscaras, cajas, culatas, a precios de ocasión, Zoilo Flores. 1284 (3-13/67667)

VENDO Camión Ford 10 toneladas recién reparado, facilidades, ver tratar garaje Villalobos 1825 final (7-14/68412)

POR VIAJE Se vende automóvil Ford automático Fair Line modelo 67, teléfono 82166 (7-8/68408)

VENDO CAMION Chevrolet 1975, flamante. Ref: Hotel Andes, Pieza 17. (6-8/68198)

Té AMANCAY Té DIURETICO

VENDO CAMION "International" Loadster 1.600 modelo 1975 chasis largo capacidad 160 qq nuevo Ref. teléfono 52679 ORURO (10-12/68437)

PARTICULAR VENDE automovil FORD Mod. 67 Automático teléfonos 58455 - 58456 (10-12/68434)

"BUS" se transfiere "Bus" de 35 asientos en $b. 100.000. Puesto de Aduana. Ref. 61291. (7-8/R)

LUBRAVE Yanacocha 448. Venta vehículos, camión volqueta en chasis modelo 75, automovil particular. (8/68421)

COCHABAMBA

.VENDO Casa amoblada, con horno, Km. 3 carretera antigua Quillacollo. $b. 85.000.- Buscar a Sr. Toribio, teléfono 8113 Cochabamba. (7-12/68193)

SANTA CRUZ

LOTE EN VENTA Urbanización Polanco, entre segundo y tercer anillo 200.000 $b. Extensión 620 m2. Papeles pagados al día, llamar al teléfono 23921 en La Paz. En Santa Cruz al 28417. (7-17/68403)

EN SANTA CRUZ Se alquila chalet 4 dormitorios, dos baños, cuarto de empleadas, jardín y garaje, zona Equipetrol por 350 dólares. Ref; en Santa Cruz, teléfono 28688 (5-12/68185)

EN SANTA CRUZ Vendo máquina para fabricar fideo Referencias 2-3722 (10-17/64159)

EN SANTA CRUZ Vendo casa, final Beni con 424 M2. Referencias teléfono 2-8014 (10-12/64157)

EN SANTA CRUZ Vendo dos casas 1 sobre calle Sucre 5 cuadras plaza principal, otra avenida Cañoto 280 y 410 M2. Referencias 2-3537. (10-12/64162)

EN SANTA CRUZ Urgente necesito alquiler detector de minerales. Informaciones a casilla 1554 Santa Cruz (10-16/64163)

EN SANTA CRUZ Técnico en controles automáticos e instrumentos ofrece sus servicios en Asesorías y mantenimiento. Ref. Hotel Panamericano pieza 12 lunes 9 y martes 10 Santa Cruz teléfono 2-5109, casilla 3149. (10-11/64161)

EN SANTA CRUZ Chalet 3 dormitorios barrio Guapay. Equipetrol. Referencias teléfono 2-5209 Santa Cruz. La Paz Hotel Panamericano Pieza 12 (10-11/64161)

SANTA CRUZ Vendo chalet amplios jardines en Equipetrol, diagonal Hotel Tajibos. Ref: 2-6124. (3-13/64149)

COMERCIAL ROMAN Compra venta propiedades, alquileres, anticresis, Gestoría de trámites generales, préstamos hipotecarios, se caracteriza por su seriedad y honradez, ahora en Chuquisaca 105, teléfono 23005, casilla 295 SANTA CRUZ (17-10-II-I/67546)

Los problemas de la....

(Viene de la página 3)

Se suele citar el caso del diario "Correo" como el más claro ejemplo del desenlace previsible de la fórmula. Es el diario asignado a las entidades representativas de las profesiones liberales, las asociaciones de abogados, médicos, ingenieros, contadores, etc. Con la solitaria excepción de los arquitectos (casi todos inclinados hacia la planificación y el urbanismo) las entidades de profesionales peruanos son más bien conservadoras, aunque disfracen su posición con actitudes desarrollistas. El partido aprista ha efectuado intentos para organizarse en estas instituciones y se apresta a manejar el diario "Correo" a partir del próximo 28 de julio.

La cautela es una de las experiencia del anciano líder aprista, Víctor Raúl Haya de la Torre. Por eso, probablemente, sus huestes no se han arriesgado a usar su influencia como propietarias hasta por lo menos que concluya la prórroga del plazo durante el cual siguen en vigencia los directores nombrados por el gobierno de la fuerza armada. Aunque ya han anunciado que el actual director de "Correo" y su consejo editorial serán cambiados por otros, más afines con la línea política predominante en las asociaciones de profesionales, pero el caso más flagrante de contradicción se ha presentado en el sector servicios, propietarios del vespertino "Ultima Hora", uno de los diarios de mayor tiraje. Es el único diario que está asignado parcialmente al sector empresarial. En tanto los demás son de propiedad de los sindicatos campesinos, mineros, fabriles, etc., o las asociaciones de profesionales, artistas o educadores, en el sector servicios se ha creado una asociación civil que comprende a los siguientes sectores: construcción, transporte, banca, seguros, comercio y otros. En cada uno de los sectores la representación ha sido asignada en un 50 por ciento a los empresariales y el otro 50 por ciento a los trabajadores.

Obviamente, con esta composición, el diario del sector de servicios es el más conflictuado en su interior. Las contradicciones del sistema han aflorado con gravedad y el director del citado diario ha sido obligado a publicar comentarios editoriales contra algunas medidas del gobierno revolucionario, utilizando argumentos que no pocos militares juzgan anti - patrióticos.

El gobierno revolucionario dispuso que las importaciones de productos alimenticios suntuarios y licores fueran únicamente efectuadas por empresas públicas, de esta manera se piensa evitar el derroche de divisas en artículos prescindibles. Cumpliéndose los objetivos de austeridad propuestos contra la crisis fiscal y económica.

Uno de los miembros del Consejo Directivo del vespertino "Ultima Hora" obligó a reproducir editorialmente un comentario de una Asociación de Comerciantes, que califica de monopólica la medida, propone abiertamente la libre importación de los productos suntuarios y hace un virtual chantaje internacional al sugerir que los demás países del Pacto Andino puedan considerar que la medida es restrictiva del comercio sub - regional y denunciarla como violación de los tratados internacionales.-

Estas amenazas implícitas de recurrir al respaldo de los exportadores extranjeros para oponerse a una disposición terior que se juzga fundam y obligada frente a la grave de la crisis económica, así co la difusión de esta amen utilizando un diario que les sido asignado por el proceso volucionario, parece ser cesiva para muchos milita Por esta razón, una de las vistas derechistas anuncia hay indicios de una revisión la fórmula de socializ Hace más de un año, u tudiante de la Universidad Caracas, al escuchar una posición sobre las ca terísticas de la socialización la prensa en el Perú, pregu "¿están seguros los volucionarios peruanos de los sectores sociales económicos que recibirán diarios no usarán la prensa p combatir a la revolu ¿Pueden hacer socialización de la prensa en marco social no socialista" pregunta quedó, entonces respuesta.

Transferencia territorial...

(Viene de la página 3)

disposición. Consiguientemente, el actual Gobierno no puede arrogarse ningún derecho a representar la voluntad ciudadana, que está integrada por cinco millones de personas y no por el reducido núcleo de ciudadanos que nos gobiernan; peor aún, si ni las propias Fuerzas Armadas han DEBATIDO el tema y adoptado por VOTACION una decisión, por lo que tampoco puede inferirse a la institución armada responsabilidad como aquella que se le pretende otorgar, al argumentarse que el actual gobierno representa a ellas.

Necesario es dar todo mérito a la libertad que ha dado el gobierno a la prensa para analizar este tema. En virtud de ello, no ha habido ningún comentario favorable a la transferencia territorial, salvo la propaganda, mediante carteles y que ha sido desautorizada por el propio Presidente de la República.

Por ello debe tenerse plena conciencia que el espíritu del pueblo boliviano no coincide con la tesis de las compensaciones territoriales y menos aún por la faja marítima que pretende ser pretexto para arrebatarnos un nuevo territorio, con la misma argumentación con que Konig justificó el acto de rapiña de 1879, o sea el que "la victoria da derechos"...

España devaluó la peseta en un diez por ciento

MADRID, 9 (AP).- España devaluó hoy la peseta en un 10 por ciento en una medida que, según el gobierno, dará impulso a la debilitada economía y defenderá a su moneda contra la presión externa.

Banqueros y economistas privados, sin embargo mostraron escepticismo y señalaron que la súbita devaluación podría alentar la inflación y provocar el enojo de la Comunidad Económica Europea.

AGENDA

PRESENCIA Av. Mariscal Santa Cruz, Edif. Esperanza CENTRAL Tel. 40460 - 41125 y 52184 - GERENCIA: Tel. 52172. PUBLICIDAD Tel. 52178 REDACCION: Tel. 51998.- Casilla 1451 Cajón Postal 3275.

FARMACIAS DE TURNO
Del 7 al 14 de Febrero

- **HISPANA** Dr. Jorge Claros, Yanacocha 311 Tel. 26647 - **MAYORI** Dr. Hugo Mayori Av. Carrasco 1448 Tel. 55060- **JUNIOR** Dra. Ruth de Irahola Av. Constitución 236 Tel. 54648 - **LA FORTALEZA** Dra. Martha López Colombia-México 1006 Tel. 23151 - **COPACABANA** Dra. Estela de Gutiérrez Av. Eduardo Avaroa 902 Tel. 29076 - **SAN JORGE** Dra. Wilma Rodríguez Av. 6 de Agosto 2068 Tel. 20786 - **SANTA LUCIA** Dra. Wilma Alcalá Av. República final.

FARMACIAS DE TURNO PERMANENTE

OBRAJES Plaza Franz Tamayo Tel. 82081 SAN CARLOS Av. República 26 Tel. 20223 Villa Victoria, VERACRUZ Av. Antofagasta N°. 100 Tel. 59107 Alto de La Paz. CRISTO REY General Lanza 2110 Tel. 27534 Sopocachi Alto.

TELEFONOS DE URGENCIA

BOMBEROS 119 - ASISTENCIA PUBLICA 118-2211 - RADIO PATRULLA 110 - TRANSITO 26148 SAMAPA 26628 - 26548 - ENERGIA 54357 - TELEFONOS (RECLAMOS) 113 INFORMACIONES 104 SEÑORITA HORA 117 LARGA DISTANCIA EXTERIOR 55907-09 INTERIOR 20402-03 HOSPITAL DE CLINICAS CENTRAL 22821 - 22872 - AASANA 59333-59310.

FLOTAS

TRANS SERVICE LTDA. Alto de la Alianza N°. 630 Tel. 43154 TRANSPORTES "EL CHAPACO" Chuquisaca 568 Tel. 40258 TRANSPORTES UNIVERSO Av. Montes 638 Tel. 42831 EXPRESO SAMA Plaza Riosinho N°. 98 Tel. 64436-28462 TRANSPORTES PULLMAN BOLIVIA Plaza Alonso de Mendoza Tel. 55854 - 25893 ANDINO León de la Barra 360 Tel. 20471 CONTINENTAL Av. Montes 675 Tel. 29061 COPACABANA Av. Montes 620 Tel. 20477 - 40461 LAURO Av. Camacho 1223 Tel. 27677 TRANSPORTES PILCOMAYO Figueroa esq. Tiquina Tel. 22858 ALIAGA Av Montes 700 Tel. 26376 URUS Bozo 194 Tel. 50793 TRANSPORTES SAN CRISTOBAL Plaza Alexander 190 Tel. 27775.- 41076 FLOTA YUNGUEÑA Calle Coroico N°. 1577 Tel. 43001 TRANSPORTES TARIJA Tiquina 37 Tel. 28911 TRANSPORTES VICTORIA Emilio Calderón 563 (Gran Poder) Tel. 56599 TRANSPORTES ABAROA Plaza Alonso de Mendoza 242 Tel. 27096 MICROBUSES KIRQUINCHO Bozo 106 Tel. 54612 TRANSPORTES "MOTO MENDEZ" Calle Humahuaca 844 Tel. 57929 TRANSPORTES TUNARI Bozo N°. 108 Tel. 40375 TRANSPORTES MANCO KAPAC Tumusla 580 (Hotel Tumusla) "DORADO ORIENTE" Pullman de lujo Bozo 106 Tel. 40373 TRANSPORTES RIVEROS (a Copacabana) Av. Montes 660 Tel. 20964. EXPRESO PANAMERICANO LTDA. Servicio Potosí-Sucre-Villazón. Dirección Bozo N°. 167 Tel. 20803 EXPRESO CINTA DE PLATA Tel. 65658 TRANSPORTE PESADO Montes 505 Tel. 25083. AUTO LINEAS INGAVI Av. Manco Kapac 445 Tel. 28981 EXPRESO "LA VELOZ DEL SUD" Av. Manco Kapac 450 Tel. 23146 La Paz-Bolivia.

EMPRESAS AEREAS

LLOYD AEREO BOLIVIANO Tels: 54649 - 53132 - 55769 - 51155 - 51163 - 59053 LUFTHANSA Tels. 20388 - 25780 - 50499 - 50609 AEROPUERTO Tel. 59151 AEROLINEAS ARGENTINAS Tel. 50792 AVIANCA Tels. 43909 - 40883 AIR FRANCE Tel. 51740 LAN Tel. 25536 - 57750 KLM Tel. 42965 SWISSAIR Tel. 28924 PANAM. Tels. 54117 - 41863 BOA Tel. 26387 VARIG Tel. 21450 ECUATORIANA Tel. 54472.- IBERIA Tels. 20270 - 24378 - ALITALIA Tel. 23494 B.O.A.C. Tel. 55541 CANADIAN PACIFIC Tel. 55341 SOUTH AFRICAN AIRLINES Tel. 55541 BRITISH CALEDONIAN Tel. 55541 TAM Tel. 25542 AEROPUERTO 59125. BRANIFF INTERNATIONAL: VENTAS INFORMES Tels. 21100 - 21105 AEROPUERTO Tel. 59303 CARGA Tels. 59555 - 59012 LAN Chile Tel. 25536 - 57750.

FERROCARRILES

ESTACION CENTRAL Tels. 52510 - 53510 ESTACION GUAQUI Tel. 888.

IBERIA
LINEAS AEREAS INTERNACIONALES DE ESPAÑA
· DEPARTAMENTO COMERCIAL · 169
Tels. 42115 20270 25543 — Srta. PAZ SOLDAN: — Sra. PRUDENCIO: — Venta de pasajes, tarifas, cotizaciones. Excursiones a Europa. Créditos, Reembolsos. Hoteles, alquiler de coches.
Teléfono 20341 EXCLUSIVO — Sra. GUTIERREZ: — Confirma todas las reservas que Ud. requiera.
Teléfono 24378 — Sra. URRIOLAGOITIA: — Promoción Ventas, tours a Europa, América, viajes individuales, servicios terrestres, pasajeros VIP. Mayoristas (Meliá) etc.

¡SE ENTREGO SIN PREJUICIOS A LOS BRAZOS DE UN AMANTE QUE LA ARRASTRO AL ABISMO DE LA DESESPERACION Y LA LOCURA...!

Technicolor
Dama de Abolengo
SARAH MILES · JON FINCH · LAURENCE OLIVIER · RICHARD CHAMBERLAIN ·
ANDINA
HOY TANDA Y NOCHE
Mayores de 18 años
Cine 6 DE AGOSTO
MATINEE ROD STEIGER JAMES COBURN TECHNICOLOR EN "LOS HÉROES DE MESA VERDE"

TODO LO QUE OCULTAN LAS BOQUITAS PINTADAS EN UN FILM MEMORABLE!!!
Un mundo sensual, hipócrita y violento...
la obra máxima de LEOPOLDO TORRE NILSSON con ALFREDO ALCON.
Boquitas Pintadas
Luisina Brando / Leonor Manso / Raúl Lavié / Isabel Pisano / Oscar Pedemonti
Actuación especial de: Mecha Ortiz / Cipe Lincovski
y Marta González como "Nene"
De la célebre novela de: Manuel Puig
Música: Waldo de los Ríos

Localidades en venta con 3 días de anticipación — Proh. men. 18 años / Eastmancolor — Tema original grabado en MICROFON – Discos N° 4011 y 4
HOY TANDA Y NOCHE Es otro impacto de "Incofisa" Ltda. GRAN SUCESO EN EL Cine SCALA

¡SEGUNDA SEMANA!
PRIMEROS EN ACCION...SUSPENSO... VIOLENCIA Y LUCHAS...

AGUILA NEGRA Nº1
MAY. 14 AÑOS COLOR Ultra Films
HOY CINE EBRO
MATINEE TANDA Y NOCHE DOBLE con: "EL GUARDAESPALDAS"

MATINEE LA REVANCHA DE SANDOKAN
SEGUNDA SEMANA DE EXITO DEL EL KARATISTA LOCO
Pelea entre gente y serpientes con la temible táctica del Murciélago

EL KARATISTA LOCO
CENSURA 18 AÑOS
Dist. Corp. Americana J.G.V.
COLOR
Estreno Exclusivo HOY CINE BOLIVAR

Sobrevivir en las calles era muy duro pero Bronson era el más duro de todos
DISAS
3a. SEMANA de ¡EXITO!

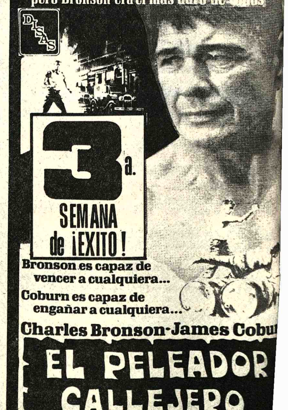

Bronson es capaz de vencer a cualquiera...
Coburn es capaz de engañar a cualquiera...
Charles Bronson-James Coburn
EL PELEADOR CALLEJERO
Coprotagonizada por Jill Ireland Strother Martin color
CINE MONJE CAMPERO

...JE CAMPERO Tel. 23333

...tinée, Tanda y Noche tercera ...ana de éxito EL PELEA-...R CALLEJERO. Mayores de ...años. Matinée 9.10, 5.60. ...da y Noche 11.10, 6.10.

...VERSO Tel. 42660

...inée, tanda y noche LA ...GANZA DE MILADY ...inée Mezzanine 9.10 Platea ... Tanda y noche Mezzanine ...Platea 9.10

...UMENTAL ROBY

...inée, tanda y noche EL ...EADOR Y EL KARATISTA ...ée Platea 7.10 y 4.60 Tanda ...che Platea 9.10 Galería 5.10

...ERIO Tel. 40451

...inée, tanda y noche dobles ...CONQUISTA DEL PLANE-...DE LOS SIMIOS y EL ...OL DEL VERDUGO ...inée 5.10 - 3.60 Tanda y ...e 5.60 - 4.10

...ERALDA Tel. 52454

...inée, tanda y noche dobles ...BOXEADOR LLAMADO ...TERO NEGRA y KARATE TROMPADAS Y... Matinée 5.10 tanda y noche 5.60

PARIS Tel. 29704

Matinée, tanda y noche TONTA TONTA PERO NO TANTO) con la India María Matinée, tanda y noche Platea 7.10

LUX

Matinée EL EJECUTICO MUY MONO y SU VENGANZA ERA MATAR tanda y noche EL EJECUTIVO MUY MONO Y SU VENGANZA ERA MATAR

6 DE AGOSTO Tel. 23829

Matinée, LOS HEROES DE MESA VERDE Tanda y noche (solo mayores de 18 años) DAMA DE ABOLENGO Actualidades Mundiales 3/76 Matinée Platea 7.10 Mezzanine 9.10 Tanda y noche Platea 9.10 Mezzanine 11.10

ABAROA Tel. 50252

Matinée, tanda y noche dobles LA GRAN ATRACCION y MATELOS A TODOS y REGRESE SOLO Matinée 5.10 Alta 3.60 Tanda y noche 5.60 4.10

SCALA Tel. 23535

Matinée LA IRA DIVINA D4 años) tanda y noche BOQUITAS PINTADAS (Mayores de 18 años Matinée 7.10 y 9.10 Tanda y noche 9.10 y 11.10

LA PAZ Tel. 53842

Matinée, Tanda y Noche LA BATALLA DEL KHAN (BALTAL KHAN). Apta para todo público. Matinée 7.10, 9.10, Tanda y Noche 9.10, 11.10.

MIRAFLORES Tel. 53159

Matinée doble EL HOMBRE DE LA MEDIA NOCHE y EL CHANCHITO PICARON Tanda y noche dobles EL HOMBRE DE LA MEDIA NOCHE y ROBO PERFECTO Matinée 5.10 Tanda y noche 5.60

NOBEL

Matinée y noche dobles PUÑO ASESINO y EL JUDOKA SANGUINARIO tanda EL JUDOKA SANGUINARIO y Espejo de Alemania Precios 6.10

BOLIVAR

Matinée LA REVANCHA DE SANDOKAN tanda y noche EL KARATISTA LOCO Sólo mayores de 18 años

VARIEDADES Tel. 21071

Matinée doble 5.000 DOLARES DE RECOMPENSA y EL CRISTO DEL OCEANO tanda y doble 5.000 DOLARES DE RECOMPENSA y LA JAULA DEL AMOR (prohibida para Menores) noche LA JAULA DEL AMOR (Prohibida para Menores) Matinée 5.10 - 3.60 tanda y noche 5.60 - 4.10

MEXICO Tel. 26867

Matinée, tanda y noche dobles DETAL PALOTAL CASTILLA y GAVILAN POLLERO Matinée 5.10 - 4.10 tanda y noche 5.60 - 4.60

CENTER Tel. 22026

Matinée LAS TRAVESURAS DE MICHEL y EL GOLPE SECRETO DEL KARATECA tanda y noche dobles EL GOLPE SECRETO DEL KARATECA y LA MALA VIDA (Solo mayores) Matinée 4.20 - 3.70 tanda y noche 5.30 - 4.20

LIBERTAD Tel. 53825

Matinée, y tanda dobles LA VENGANZA DEL BOXEADOR CHINO y ME GUSTA ESA CHICA Noche doble ME GUSTA ESA CHICA y DONDE VAS TODA DESNUDA (Solo mayores) Matinée 5.10 Tanda y noche 5.60

MURILLO Tel. 52647

Matinée, tanda y noche doble TRINITY DE HONG KONG y LOS LOQUITOS DEL ESTADIO Matinée 5.10 - 3.60 Tanda y noche 5.60 - 4.10

TESLA Tel. 53803

Matinée LOS DOBERMAN AL ATAQUE tanda y noche CESAR Y ROSALIA (Prohibido menores de 18 años) Noticioso El Mundo al Instante Matinée 9.10 - 7.10 Tanda y noche 11.10 - 9.10

PRINCESA Tel. 51821

Matinée, tanda y noche AHI ESTA EL DETALLE y noticiero El Mundo al Instante Matinée, tanda y noche 6.10 - 5.10 - 4.10

ROXY

Matinée, doble LA RESIDENCIA Y SED DE VENGANZA tanda y noche dobles LA CIGARRA ESTA QUE ARDE y SABOR DE VENGANZA (Censura 21 años) Matinée 5.10 tanda y noche 5.60

EBRO Tel. 42939

Matinée, tanda y noche dobles LOS GUARDAESPALDAS DE LA MUERTE y AGUILA NEGRA N° 1 Matinée 5.10 - 4.10 Tanda y noche .60 - 4.60

MADRID

Matinée, tanda dobles LOS AMORES DE CHUCHO EL ROTO y EL INOLVIDABLE CHUCHO EL ROTO noche OLGA LA HIJA DE AQUELLA PRINCESA RUSA Mayores de 21 años Platea 4.60 Mezzanine 5.10

SAN CALIXTO

Matinée, tanda y noche dobles EL DON HA MUERTO y ANITA DE MONTEMAR o AVE SIN NIDO Precios Populares

16 DE JULIO Tel. 52119

Matinée tanda y noche TIBURON Matinée, tanda y noche 15.00 - 18.00

MULTITUDINARIO SUCESO

4ta. SEMANA DE EXITO SIN PARALELOS!!

FABULOSO FESTIVAL DE

PEDRO INFANTE

Cada dia una pelicula diferente

Pedro Infante Lilia Prado

EL GAVILAN POLLERO

TODO PUBLICO HOY

Pedro Infante Libertad Lamarque

ANSIEDAD

Miercoles 11

Pedro Infante Joaquin Cordero

PEPE EL TORO

Jueves 12

Pedro Infante Marga Lopez

UN RINCON CERCA DEL CIELO

Viernes 13

Pedro Infante Miroslava

ESCUELA DE VAGABUNDOS

Sábado 14

Pedro Infante Katty Jurado

NOSOTROS LOS POBRES

Domingo 15

Pedro Infante Blanca E. Pabon

USTEDES LOS RICOS

Lunes 16

PEL MEX GRAN CINE MEXICO PEL MEX

Pub. Torres Garay

HOY CINES TV

Estreno Exclusivo HOY VIOLENTO - ESTRENO - DOBLE

CINE "NOBEL"

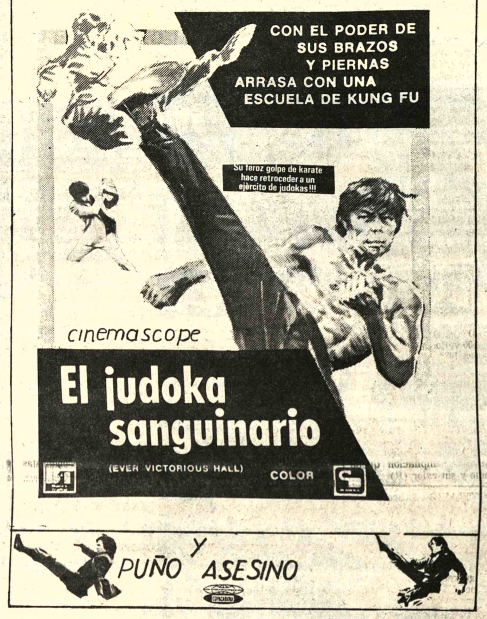

MAÑANA ESPECTACULAR SUCESO EN EL "CINE MONUMENTAL ROBY"

Próximo Estreno CINE TESLA

Aviso de Remate

Banco del Estado

De acuerdo con la Ley General de Bancos, se ha señalado el día Lunes 16 de Febrero del presente año, a horas 16 p.m. para el remate del inmueble ubicado en la calle Colón final entre las calles Gaspar Berrios y Cruz, callejón 2do. Nº. 1036, (Villa Pabón) sobre la base de su tasación pericial de $b. 209.250.- el inmueble se encuentra ocupado.

Los interesados en dicho remate pueden concurrir el día y hora señalados al 1er. piso del Edificio del Banco del Estado calle Mercado-Colón, previo depósito del 5% de la base fijada, conforme a Ley.

NOTA.- Mayores informaciones se darán en la Sección Activos Fijos, Oficina Central Colón-Mercado, 5to. piso en horas de atención al público.

La Paz, 28 de enero de 1976

SECCION ACTIVOS FIJOS

COCHABAMBA: Se prepara un curso para guías de turismo

COCHABAMBA, 9 (PRESENCIA).- Las autoridades universitarias informaron que un curso para guías de turismo se dictará en la Universidad Mayor de San Simón a partir del primero de marzo, hasta el 24 de abril del año en curso, con el objeto de preparar personal especializado para cubrir las necesidades del creciente turismo en el Departamento de Cochabamba, especialmente con los viajes al Chapare, a las ruinas de Incallacta, etc.

Esa enseñanza estará a cargo de la División de Extensión Universitaria y el Instituto Boliviano de Turismo. Dicho curso se efectuará en los siguientes horarios: de lunes a viernes de 18,30 a 20,30 y los sábados de 14,30 a 16,30.

Las inscripciones se reciben en la División de Extensión Universitaria o en las oficinas del Instituto Boliviano de Turismo, hasta el 25 del presente mes, previo pago de doscientos cincuenta pesos bolivianos en la División de Finanzas de la Universidad Mayor de San Simón.

Confirmaron en Lima visita de Kissinger

LIMA, 7 (IPS).- El canciller del Perú, general Miguel Angel de la Flor, confirmó que el Secretario de Estado norteamericano, Henry Kissinger, visitará este país durante la gira de nueve días que efectuará por América Latina. Informaciones procedentes de Washington señalan que Kissinger visitará Perú, Brasil, Colombia y Costa Rica.

El Canciller De la Flor confirmó la noticia al retorno de Manila, donde asistió a la reunión del grupo de los "77" y, en nombre del Perú, pronunció el discursos inaugural.

En ese discurso, el General de la Flor planteó una fórmula de solución coyuntural a la crisis de liquidez y la crecida deuda externa que padecen los países en vías de desarrollo como consecuencia de la situación económica mundial: la moratoria.

Esta medida, recomendada por el SELA en su reunión de Caracas, figura también entre las sugerencias de la UNCTAD, organismo de las Naciones Unidas para el desarrollo y el comercio.

ULTIMOS DIAS VEALA AHORA O NUNCA

TIBURON

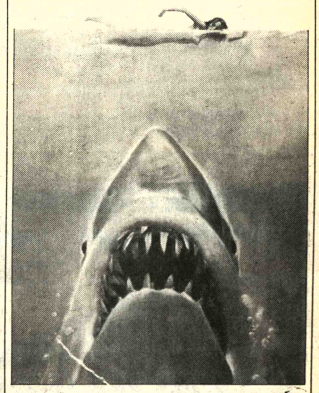

HOY CINE 16 DE JULIO PEL MEX

Joseph Bottoms Deborah Raffin — Música compuesta y dirigida por John Barry — Robin Lee Graham — Derek Gill

Real... Asombrosa... Apasionante...

PROXIMO ESTRENO CINE 16 DE JULIO

¡INTRIGA! ¡AVENTURA! ¡ESPECTÁCULO!

Raquel WELCH
Faye DUNAWAY
Charlton HESTON

ALEXANDER SALKIND Presents OLIVER REED with SIMON WARD · RICHARD CHAMBERLAIN and MICHAEL YORK as D'Artagnan · FRANK FINLAY CHRISTOPHER LEE · GERALDINE CHAPLIN JEAN PIERRE CASSEL IN A RICHARD LESTER FILM "THE FOUR MUSKETEERS"

HOY FABULOSO ESTRENO Cine UNIVERSO

ORURO: LA PALABRA Y LA ACCION

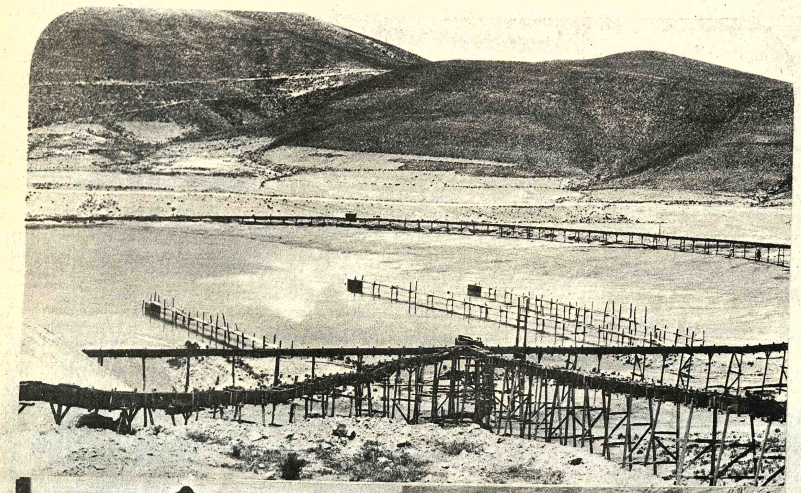

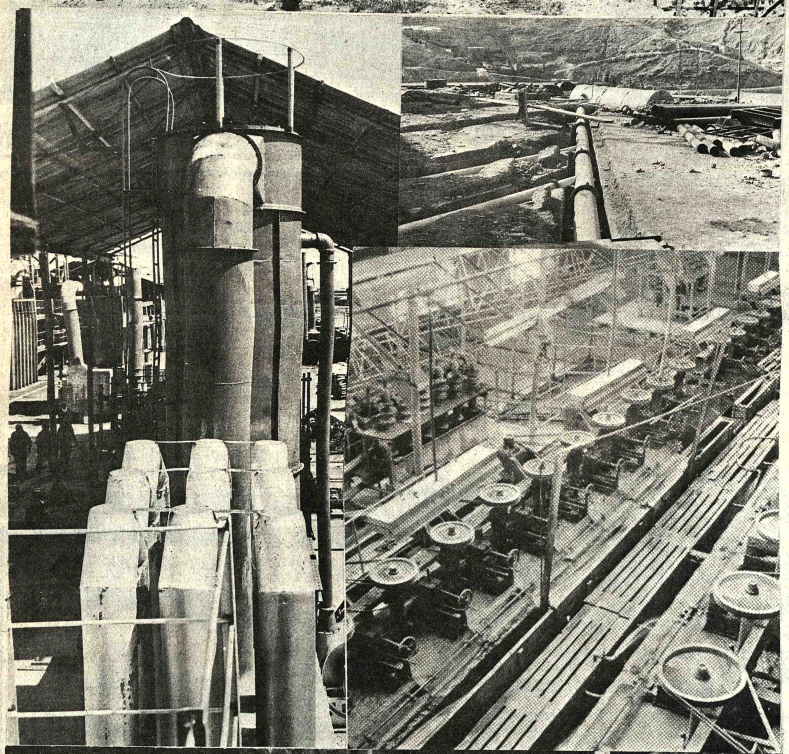

1.- Suscribirán contrato para Fundición de Baja Ley en Vinto.

2.- Licitación de trabajos en el estadium de Oruro.

3.- Industria de Galletas y Fideos tiene en Oruro su más dinámico exponente.

4.- Fue inaugurada el sábado Cerámica Roja en Oruro.

5.- En Oruro se logra mejora en la crianza de ganado ovino.

6.- Construyen puente sobre el río Vinto en Oruro.

7.- Construyen tres puentes.

8.- Autorizan instalar energía eléctrica en el sector rural.

9.- Un millón de dólares costará ampliación de Servicio Telefónico en Oruro.

10.- Jefe de Estado instruyó construcción de carretera Oruro Toledo Huachacalla.

11.- Con inauguración de Fundición de Antimonio: Oruro se convierte en Polo de Desarrollo Metalúrgico. (Vinto está en camino de constituirse en el complejo más grande de Sudamérica).

12.- En Oruro: se intensificará el cultivo de cereales.

13.- Un complejo lechero en Challapata.

14.- Aceleran electrificación de poblaciones rurales en Oruro.

15.- Será construído en Oruro un Centro de Terapia para varones.

16.- Desde Oruro marcada aceptación de la Fábrica de Cerámica Roja de CORDEOR.

17.- Gobierno proyecta fabricar carretillas y herramientas (la fábrica estará en Oruro).

18.- Constructores fabriles inician plan de vivienda en Oruro.

19.- Huanuni es la empresa más rentable de COMIBOL (comprobó ayer gerente Via Soliz).

20.- CONAVI construye 539 viviendas utilizando 22 millones de pesos en Oruro.

21.- Planta de concentración de minerales instalan en Oruro.

22.- $b. 4.000.000 costará local de Liceo Bolivia.

23.- Corporación de Desarrollo de Oruro construirá una terminal de ómnibuses.

24.- Ordenan construir hospital de Huanuni.

25.- Banzer entregó viviendas a Suboficiales en Oruro.

26.- Oruro recibirá 95 millones de pesos por concepto de regalías.

27.- Nuevo Palacio de Justicia en Oruro

28.- Se instalaron en Oruro dos nuevas Bibliotecas.

29.- Comenzó en Oruro la Construcción del Centro de Terapia para Varones.

30.- Concluirán en marzo estudios para planta de pesticidas.

31.- En agosto inauguran el Hospital Obrero de Oruro.

32.- Organismos de Desarrollo de Oruro y Potosí instalarán Fábrica de Cemento.

33.- Planta de Pesticidas en Oruro.

EN EL DESARROLLO DE BOLIVIA CON ORDEN PAZ • TRABAJO

Detorpes

Por VILLAS

OMPROBADO!... ASÍ ES CÓMO VEN LOS DELANTEROS BOLIVIA-S AL ARCO Y AL ARQUERO DE LOS EQUIPOS RIVALES QUE LLEGAN DEL **EXTRANJERO.**

Perú aumentó ventaja en torneo de natación

MA, 9 (AP) - Perú ntó su ventaja y vir-ente se aseguró la copa co frente a Ecuador y al terminar la segunda de uatro fechas del torneo y ular una ventaja de 90 s sobre Ecuador y 162 so- Chile.

l equipo peruano ha sumado otal de 372 puntos contra 282 Ecuador y 210 de Chile. De pruebas realizadas Perú meve y Ecuador las dos ntes.

prueba de 200 metros binados individuales s, juvenil "A" fue anulada disputará esta noche. La ión fue porque dos na-as tocaron en el estilo da la soga que se utiliza suspender una prueba por largada. El delegado o presentó protesta y se resolvió la anulación. La prueba había sido ganada por la peruana Anabella Perchiera.

El relevo de Chile de 4 por 50 metros combinados infantil "A" varones, con un registro de 2.45.1 mejoró la marca de la categoría de su país, no obstante haber finalizado tercero y último.

Las dos pruebas iniciales, los 200 libres infantil "B" damas y los 200 libres varones juvenil "A", fueron ganadas por los ecuatorianos Alexandra Poppe y Diego Quiroga y los peruanos conquistaron las restantes.

La superioridad del equipo peruano ha sido tan evidente que las dos fechas que restan seguramente no variarán el puntaje y más bien se asignan más posibilidades a Perú para seguir aumentando la ventaja sobre Ecuador, que tiene casi asegurado el segundo puesto. Chile ha presentado un conjunto modesto y está condenado al último lugar.

RESULTADOS GENERALES

200 libres Infantiles "B" Damas:- Alexandra Poppe, Ecuador, 2.22.2; Lucero de Vivanco, Perú, 2.27.4; Nelly Chung, Perú, 2.30; Mónica Alvarez, Ecuador, 2.32.4; Paola Levrini, Chile, 2.43.9 y Cecilia Acharis, Chile 2.52.7.

200 Libres Juvenil "A" Varones: Diego Quiroga, Ecuador, 2.08.6; Máximo Tafur, Perú, 2.13.4; Armando Fiero, Ecuador, 2.13.9; Luis García Parro, Perú, 2.15; José Becerra, Chile, 2.1.7; Rodrigo Salcedo, Chile, 2.24.6.

200 Combinado Individual Infantil "A", Damas: Elena Larrenaga, Perú, 2.56.6; Clara Ayaro, Perú, 3.12.2; Priscila Franco, Ecuador, 3.17.8; Lorena Yori, Chile, 3.32.5; Marisol Santelices, Chile 3.40.50 Mariposa Infantil "A" Varones: Enrique Elias, Perú, 37.2; Luis Saravia, 37.6; Carlos Battaglis, Chile, 39.6; Juan Guevara, Ecuador, 39.6; Santiago Garrido, Ecuador, 40.2; Manuel Bonfil, Chile, 41.

100 Pechos Infantil "B" Damas: Giovanna Nicoletti, Perú, 1.30; Alexandra Poppe, Ecuador, 1.30.7; Lucía Camacho, Chile, 1.34.5; Rocío Araya, Chile, 1.35.5; Jeanning Calame, Perú, 1.36.1; Mónica Santa Cruz, Ecuador, 1.42.5.

FERNANDEZ EN ACCION.- El delantero bolivarista frenado Gloria, en una de las tantas incursiones de los locales frente a la lla de Leone. Racing retornó a la Argentina ayer.

Segundo campeonato laboral de fútbol

Será en la ciudad de Santa Cruz

La ciudad de Santa Cruz será la sede del segundo campeonato nacional laboral de fútbol entre el 27 de abril el 10 de mayo del presente año.

El primer torneo realizado el año pasado en Cochabamba alcanzó el mejor de los éxitos y fue promocionado por el Ministro de Trabajo y Desarrollo Laboral, Cnl. Mario Vargas Salinas.

La Secretaría General de Deportes de la Presidencia de la República tendrá esta vez a su cargo la organización de dicha competencia destinada exclusivamente a trabajadores de diferentes distritos.

La convocatoria respectiva dice lo siguiente:

I PARTICIPANTES

Artículo 1º.- Participarán en el Segundo Campeonato Nacional Laboral las siguientes selecciones:

1.- Selección Nacional de Trabajadores Ferroviarios, 2.- Selección Nacional de Trabajadores Mineros, 3.- Selección Nacional de Trabajadores Petroleros. 4.- Selección Departamental de Trabajadores Fabriles de Cochabamba. 5.- Selección Departamental de Trabajadores Fabriles de La Paz, 6.- Selección Departamental de Trabajadores Fabriles de Santa Cruz. 7.- Selección Nacional de Trabajadores del Volante.

II INSCRIPCIONES

Artículo 2º.- Los equipos a tiempo de acreditar su inscripción en la Secretaría General de Deportes y Juventudes (Calle Comercio Nº 1210 edificio Prefectural) deberán presentar:

a) Solicitud de inscripción refrendada por los Coordinadores Laborales.

b) Señalar color del uniforme.

c) Adjuntar una relación nominal de jugadores, 12 como mínimo y 25 como máximo.

Artículo 3º.- Las inscripciones son completamente gratuitas.

III SEDE DEL TORNEO

Artículo 4º.- El Torneo Nacional Laboral se disputará en el Estadio Willy Bendeck de la ciudad de Santa Cruz del 27 de abril al 10 de Mayo de 1976; pudiendo en algunos casos señalarse otros escenarios deportivos de la ciudad de Santa Cruz, de acuerdo al rol de partidos a establecerse en el fixture correspondiente.

IV SISTEMA DEL TORNEO

Artículo 5º.- El Torneo Laboral se desarrollará en la siguiente forma:

PRIMERA FASE

a) Las seis selecciones laborales participantes serán divididas en dos series de a tres equipos, quienes deberán jugar todos contra todos, clasificándose un ganador de cada serie.

b) En caso de existir empate en el puntaje entre dos o más equipos, este se resolverá de acuerdo al siguiente procedimiento.

i) En favor del equipo con mejor saldo de goles. La diferencia de goles se calcula deduciendo los goles en contra de los convertidos a favor.

ii) Si subsiste el empate, se computa la mayor eficacia, es decir el mayor número de goles a favor simplemente.

FASE FINAL

a) El partido final y por el título laboral lo disputarán los dos ganadores de cada una de las series.

b) Si existiera empate en el partido final este se resolverá por el siguiente sistema:

i) Se jugará un período suplementario de 30 minutos, 15 por lado.

ii) Si se mantiene el empate se ejecutarán cinco tiros penales por lado, hasta la dilucidación del encuentro.

Artículo 6º.- Previo el Torneo Nacional, con el control y organización de los Coordinadores Laborales, se efectuarán torneos de selección en las organizaciones laborales entre los meses de febrero, marzo y abril.

V DE LOS PARTICIPANTES

Artículo 7º.- En el Torneo Laboral Nacional podrán integrar las selecciones mencionadas en el artículo 1º, solamente los trabajadores debidamente registrados en sus fuentes de trabajo y a título amateur. Vale decir que los trabajadores que militan futbolísticamente en algún club profesional no podrán participar del torneo.

ADAP hará disputar torneo de fútbol "Lizardo Suárez"

La Asociación Deportiva de la Administración Pública lanzó ayer convocatoria para la disputa del noveno certamen de fútbol del presente año que se denominará "Lizardo Suárez Barrenechea", fundador de la mencionada Asociación recientemente fallecido.

La convocatoria respectiva dice:

PRIMERA.- En memoria de su fundador y 1er. Presidente Sr. Lizardo Suárez Barrenechea este campeonato de fútbol se denominará LIZARDO SUAREZ BARRENECHEA.

SEGUNDA.- En el presente campeonato de fútbol "LSB" podrán participar los clubes existentes en la Administración Pública así como en todas las instituciones descentralizadas que estuviesen afiliadas o que solicitasen su inscripción en la Asociación Deportiva de la Administración Pública.

TERCERA.- El campeonato oficial de fútbol "LSB" se realizará en las siguientes divisiones: a) PRIMERA DE HONOR, b) PRIMERA DE ASCENSO y c) SEGUNDA DE ASCENSO.

En las divisiones a) y b) participarán las instituciones que actuaron en el campeonato 1975 y los que asciendan a esas divisiones de conformidad a los resultados de ese mismo campeonato. En la división c) intervendrán los clubes que no se hubiesen clasificado en el campeonato 1975 y todos los clubes que soliciten su inscripción por primera vez.

CUARTA.- La participación de las instituciones se formalizará con la presentación de los siguientes documentos: a) Formulario de solicitud de inscripción debidamente llenado y b) Comprobante de depósito bancario por concepto de inscripción, garantía y otros (Cuenta Corriente Nº 1-141 del Banco Nacional de Bolivia a nombre de ASOCIACION DEPORTIVA DE LA ADMINISTRACION PUBLICA (ADAP).

QUINTA.- Las instituciones afiliadas a ADAP que tuviesen cuentas pendientes deberán cancelarlas previamente para poder participar en el presente campeonato "LSB" de acuerdo a Reglamento Interno en vigencia.

SEXTA.- El campeonato oficial de fútbol "LSB" se realizará en una sola rueda en sus diferentes divisiones.

SEPTIMA.- La inauguración del presente campeonato "LSB" se realizará en una sola rueda en sus diferentes divisiones.

SEPTIMA.- La inauguración del presente campeonato "LSB" se efectuará el día sábado 28 del presente mes de 1976 sujeto a programa especial.

OCTAVA.- Los clubes interesados en participar en el presente campeonato "LSB" recabarán toda la documentación e información correspondiente de su Secretaría Permanente a partir de la fecha de horas 18.30 adelante todos los días hábiles.

NOVENA.- La Primera Asamblea de Delegados debidamente acreditados y munidos con sus respectivas CREDENCIALES se realizará el día martes 24 del presente mes de febrero de 1976. en su Secretaría Permanente a horas 19 para efectuar el sorteo correspondiente.

DECIMA.- Se disputarán en el presente campeonato de fútbol "LSB" los trofeos en propiedad para los campeones y subcampeones de cada división.

UNDECIMA.- El campeonato oficial de fútbol 1976 "LSB" se regirá por las disposiciones del REGLAMENTO INTERNO DE CAMPEONATOS en actual vigencia.

Las inscripciones se recibirán a partir de la fecha hasta el día 24 del presente mes en horario de 18.30 a 20.30 en su Secretaría Permanente de la Plaza Murillo.

Concurso de anteproyecto para construcción del colegio Instituto Franco Boliviano de Santa Cruz

SEGUNDA LLAMADA

Invita a los arquitectos del país a participar en el concurso de anteproyectos para la construcción del Colegio en la zona del Sirari.

Pudiendo recogerse las especificaciones y condiciones del concurso en la Secretaría del Colegio, calle Bolívar Nº 438, 1er piso de Hs 9 a 12 a.m. hasta el día 15 de febrero de 1976.

Naciones Unidas

Vende al mejor postor los siguientes vehículos:

- Camioneta Dodge 8 cilindros modelo 1972
- Camioneta Dodge Modelo 1970
- Camioneta Pick-Up modelo 1970

ueden ser vistos en horas de oficina, en la Avenida Arce 2525 donde se proporcionarán las condiciones de venta.

La Paz, 9 de febrero de 1976

SILESIA

la mejor lana acrílica, parafinada, conos grandes, colores firmes, corre como agua, precios rebajados para tejedores

CALLE POTOSI 1321 entre Colón y Loayza

Aviso permanente

Al señor

MAMERTO SALAS ZAMBRANA

de Publicidad CAMBA Santa Cruz.

Se le insinúa cancelar sus cuentas pendientes a PRESENCIA.

La Paz, noviembre de 1975

MINISTERIO DE PREVISION SOCIAL Y SALUD PUBLICA
División Materno Infantil y Bienestar Familiar

VACUNARON A SU NIÑO ?
RECIBIO LA SEGUNDA DOSIS ?
Y LOS REFUERZOS ?
VISITE SU CENTRO DE SALUD

AVISO PERMANENTE

al señor

José Blanco Baiza

Se le insinúa pasar por el Departamento de ntabilidad de PRESENCIA, a arreglar cuentas ndientes.

La Paz, Febrero de 1976

La Gerencia

ORURO

Símbolo de esfuerzo y sacrificio silenciosos, te saludamos en el aniversario de tu revolución y hacemos votos por tu prosperidad

1781 - 10 de Febrero - 1976

COPINTER

con admiración y respeto

BANCO BOLIVIANO AMERICANO

LA PAZ: Av. Camacho esq. Loayza
SANTA CRUZ: Calle Sucre 49

PRESENCIA Deportes

La Paz, Bolivia, martes 10 de febrero de 1976

..EN ORURO.- Juan Avila, juvenil deportista orureño, fue premiado con seis medallas por ser campeón departamental en otras tantas especialidades, por la Secretaría General de Deportes. (FOTO PRESENCIA DE ORURO)

AFLP gestiona al Real de Madrid

Para actuar en esta ciudad

La actuación del club Real Madrid será el próximo paso de la Asociación de Fútbol de La Paz.

El anunció lo hizo anoche a PRESENCIA, el propio titular de la AFLP, José Laquis Chequer, quién dijo que las gestiones fueron iniciadas en la fecha y que ayer celebraron un contacto telefónico con un empresario español.

La fecha de la posible venida del famoso elenco español está sujeta a la disponibilidad de tiempo, pero existen las mejores condiciones para concretar la venida del plantel hispano.

ARRIBO DE PALESTINO

Mediante cable, se confirmó para el jueves a las 11 horas vía Lutfhansa, la llegada del subcampeón del fútbol chileno, Palestino que jugará dos partidos en La Paz; uno en Cochabamba frente al Wilsterman, y en Santa Cruz cotejará con Guabirá.

El alojamiento ha sido reservado en el hotel Copacabana y la primera práctica de Palestino tendrá lugar el viernes en el estadio del club Bolívar en la zona de Tembladerani.

ASAMBLEA GENERAL

El jueves se realizará la Asamblea General de la AFLP para elegir al presidente para la gestión 1976-77. También se elegirá al Primero y Segundo Vice-presidente, como al Fiscal General y Presidente del Tribunal de Disciplina y Penalidades.

V.Romero firmó ayer por el club Olympic

Quedó plenamente confirmada nuestra información primicial del pase del jugador Víctor Hugo Romero al club Olympic. Ayer a las 17 horas se firmó el respectivo contrato con el dirigente Carlos Castaños. El ex-player "atigrado", estará ligado al elenco "sanpedrino" por el lapso de un año.

No trascendió el monto de la operación, pero se estima que Romero está satisfecho con las condiciones establecidas. Orlando Méndoza, que jugó hace años en Olympic y en The Strongest, volverá a jugar en Olympic.

En transcurso de las próximas horas, se podrá definir otras contrataciones con dos ex jugadores de Strongest.

Norberto Fernández, adiestrador del plantel retornó de Buenos Aires y no cumplió ninguna gestión para Olympic, tal como lo dijo el dirigente Castaños.

Desde la TRIBUNA

Por: Tito de La Viña

Chance en la Copa

Se aproxima una nueva versión de la Copa Libertadore[s de] América, y como es costumbre los equipos se preparan aficionados comentan, y también como es lógico, guarda[n es]peranzas para un posible paso a una ronda subsiguiente e[n el] evento.

Es decir, la esperanza permanente desde que se inic[ió el] evento, puesto que nunca los equipos bolivianos pudieron pa[sar la] fase siguiente. Esto demuestra categóricamente que el fútbo[l boli]viano aún no se ha puesto los pantalones largos, y que to[davía] permanece en estado embrionario. Sin embargo año tras a[ño las] esperanzas son alimentadas, y siempre los equipos defraud[an y] muchas veces no es que simplemente defrauden, sino que s[e re]velan el nivel en el que estamos.

Este año es Ecuador quien rivalizará con nuestros plante[les y] no será la primera vez, ya que anteriormente se produjeron [con]frontaciones entre bolivianos y ecuatorianos por la Copa [Liber]tadores, y salimos perdiendo, lo que en buenas cuentas signific[a que] no hay porque subestimar al rival de turno, ya que much[os] piensa que Ecuador no es rival de riesgo, y es todo lo cont[rario]. Precisamente por el hecho de tener un nivel futbolístico apro[xima]do al nuestro, es que la lucha es más brava, porque a falta de l[a cali]dad de argentinos, uruguayos o brasileños, los ecuatorianos [ponen] mucha garra. Además, y esto no es ningún misterio, los ec[uatorianos] ecuatorianos tienen tantos o más jugadores extranjeros [que] nuestros elencos, pero presumiblemente de mayor categor[ía, de] modo que por ahí las chances no son tan parejas que diga[mos].

Sin embargo, es evidente que la posibilidad de una ev[entual] clasificación es más próxima que en otras oportunidade[s por] razones obvias, y sólo tomando en cuenta el nivel de fút[bol de] ambos países.

Por ello, la preparación de los dos equipos nacionale[s que] participarán en la Copa Libertadores de América, deber[á ser] minuciosa, intensa, y sobre todo honesta. Es decir, sin subes[timar] al rival, ni tampoco agrandando su figura. Con espíritu para [pasar] a la fase siguiente, pero teniendo conciencia plena, que [para] lograrlo habrá que trabajar mucho y bien. Ese es el cam[ino a] tomarse. Cualquier error, por mínimo que sea, derivará en fr[acaso].

Se prepara carrera pedestre para mayo

En ocasión de conmemorarse el próximo 1º de Mayo el "Día del Trabajo", la Secretaría General de Deportes de la Presidencia de la República emitió convocatorias para llevar a cabo la denominada "Gran Carrera Pedestre".

Este evento deportivo se cumplirá en forma simultánea en las ciudades de La Paz, Oruro, Cochabamba y Santa Cruz bajo la directa supervisión de la SGD y los respectivos Institutos Departamentales de Deportes.

Los interesados en intervenir podrán solicitar sus inscripciones en las sedes de cada Instituto Departamental. La convocatoria general es la siguiente (varía unicamente de lugares de puntos de largada en cada capital de Departamento):

La Secretaría General de Deportes y Juventudes de la Presidencia de la República y el Instituto Departamental de Deportes, como homenaje a la clase trabajadora; convoca a las organizaciones laborales, atletas y aficionados al atletismo de la ciudad de Oruro, a la GRAN CARRERA PEDESTRE que se cumplirá el día 1º de Mayo de 1976 sujeto a las siguientes especificaciones:

I MODALIDAD DE LA COMPETENCIA

La prueba de largo aliento consistirá en recorrer en el menor tiempo posible y en ritmo de carrera, los 21 kilómetros que mediarán del punto de partida a establecerse en un lugar de la ciudad hasta la meta a fijarse dentro de la ciudad, previo el trazado de un circuito especial.

La competencia se cumplirá el día PRIMERO DE MAYO DE 1976, de horas 8 a.m. adelante.

..GLADYS CAMACHO.- Ganó cinco medallas de la Secretaría de Deportes. Es una excelente atleta de la ciudad de Oruro. (FOTO PRESENCIA DE ORURO)

Palacios y Del Llano firmaron por Bolívar

Waldino Palacios del Central Norte de Salta y Windsor Alfredo del Llano de Wilsterman de Cochabamba son las dos nuevas contrataciones del club Bolívar.

La operación de la firma del contrato se produjo anoche a las 20 horas en el despacho del señor Mario Mercado.

Palacios, es volante, tiene 27 años, mide 1.81 metros y pesa 79 kilos. El año pasado jugó en Juventud Antoniana de Salta.

Se renovó contrato con el entrenador paraguayo, Carlos Sanabria por una temporada más.

Hoy llegará otro argentino Solórzano de Salta y es posible que esta noche se defina su contratación.

Mañana retorna Aragonés y Troncone estarán nuevamente en La Paz hasta el viernes.

Con Góngora se arreglará su contrato hasta mañana, y se confirmó el partido de Bolívar-Central Norte para el domingo 21 en el estadio de Tembladerani.

Hoy el equipo entrenará de 10 a 12 horas en su estadio propio.

Inspección de trabajos hará el COJ

Nueva inspección a las obras deportivas que se construyen, amplían y remodelan con miras a los Juegos Bolivarianos de 1977 realizará hoy una Comisión del Comité Organizador del mencionado evento deportivo a realizarse en esta capital.

El titular del COJ dijo que, mientras tanto se realizan trámites normales de oficina de tipo administrativo.

En lo que respecta a los instructores extranjeros se dijo que surgieron algunos problemas, principalmente con rusos y norteamericanos pero que, de todas maneras, el grupo de 11 instructores se constituirá en esta capital durante los próximos días. No se señalaron empero fechas concretas.

Strongest se prepara para el cuadrangular

..El primer equipo de The Strongest reinició ayer sus entrenamientos de 15 a 18 horas en su cancha de Achumani con miras a su participación el próximo fin de semana- en un certamen cuadrangular internacional organizado por la AFLP.

En el mencionado cuadrangular además de The Strongest, Bolívar y Municipal de La Paz, actuará también el sub campeón chileno de 1975 Palestino, actualmente clasificado para la copa "Libertadores de América".

El entrenamiento de ayer fue dirigido por el técnico Wilfredo Camacho y en el mismo tomaron parte todos los jugadores que estuvieron trabajando normalmente la segunda semana.

Mauricio Rechtzaide, uno de los principales dirigentes de The Strongest dijo ayer a PRESENCIA que hasta el momento no se ha realizado la contratación de ningún otro jugador y menos se colocó en "bolsa" a ninguno.

Rechtzaide dijo también que hoy se realizará una reunión del directorio para escuchar el informe del presidente de la entidad José María Andrew, quién debía haber llegado en la madrugada de hoy.

Rechtzaide dijo además que está a la espera de una lista definitiva que deberá presentar en las próximas horas el técnico Camacho, indicando en ella los nombres de los jugadores que se quedarán y los de los que dejarán de pertenecer a la institución. Además se esperan sugerencias de Camacho en torno a las posibles contrataciones.

EN SANTA CRUZ

Por otra parte el dirigente Mauricio Rechtzaide indicó que está asegurada la actuación del primer equipo "atigrado" mañana en la ciudad de Santa Cruz. Strongest en la oportunidad deberá jugar frente a Guabirá que también se prepara para tomar parte en la copa "Libertadores de América", en su condición de campeón nacional.

A VENEZUELA

Finalmente el mencionado directivo indicó que se espera el informe del presidente del club, José María Andrew, para tomar acuerdos definitivos en relación a la participación de The Strongest en el certamen internacional denominado "Simón Bolívar" a realizarse en Caracas, Venezuela.

Al parecer Andrew ya concretó además serie de partidos para The Strongest tanto en el Ecuador así como en Colombia.

Alemania Oriental ganó su quinta medalla en Insbruck

INNSBRUCK, AUSTRIA, 9 (AP).- Alemania Oriental conquistó hoy su quinta medalla de oro en los duodécimos Juegos de Invierno cuando Ulrich Wehling ganó la prueba nórdica combinada.

Los alemanes pisan ahora los talones en el total de medallas a la Unión Soviética.

Mientras tanto, el Comité Olímpico despojó de la medalla de bronce en la carrera de esquí sobre cinco kilómetros a la soviética Galina Kulkova, por uso de una droga prohibida.

El comité dijo que Galina ingirió la droga efedrina para aliviarse de un resfriado, y sin saber que estaba prohibida. Pero igual fue privada de la medalla que había conquistado. Galina de 33 años, ha sido cinco veces campeona mundial.

El príncipe Alexander de Merole, de Bélgica, Presidente del Comité Médico, dijo que "fue tan pequeña la cantidad que ingirió Galina, que parecía una injusticia despojarla de su medalla. Sin embargo, si tenemos reglamentos médicos, tenemos que aplicarlos".

El castigo, sin embargo, no afectó el total de medallas del poderoso equipo soviético, ya que la presea fue a otra de sus esquiadoras, Nina Baldicheva, que había entrado cuarta en la prueba.

La esquiadora sancionada no se presentó a la ceremonia de entrega de medallas en la noche, y voceros de la Unión Soviética dijeron que había sido retrasada por un atochamiento del tránsito, pero luego se supo que había tenido que concurrir a una audiencia en la comisión medida de los juegos.

Los alemanes orientales siguen presionando firmemente a los soviéticos en la lucha por las medallas. Los alemanes tienen cinco de oro, cuatro de plata y tres de bronce. Los rusos han acumulado un total de 14: siete de oro, dos plata y c[inco de] bronce.

En tercer lugar marcha[n los Esta]dos Unidos con sólo se[is me]dallas en total: una de o[ro, tres] de plata y dos de bronce.

..EN TEMBLADERANI.- Una magnífica tribuna natural, [...] da en una de las casas vecinas al estadio de Bolívar. Desde all[í los] aficionados pueden observar tranquilamente los encuentro[s de] fútbol.

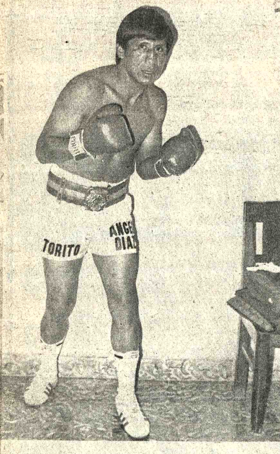

..ANGEL "TORITO" DIAZ ALEMAN.- El actual campeón nacional de peso liviano Angel "Torito" Díaz Alemán, viene entrenando en forma intensa en la ciudad de Tarija a objetó de defender su corona el 20 del próximo mes, en esta ciudad, frente al retador Rogelio Jiménez.

Diaz Alemán, en el primer combate realizado en la capital chapaca superó por amplio margen al actual retadór, en ese entonces poseedor del título.

Diaz Alemán anunció mediante su apoderado que arribará a La Paz a fines del presente mes.

La Federación Boliviana de Box controlará este combate. Díaz percibirá 30 mil pesos pór defender su título y el retador ganará 20 mil, de acuerdo a lo que se sabe.

Torneo de fulbito se inaugura hoy en AADAA

..Esta tarde, a horas 17 y 30, en el local de la YMCA, se inaugurará el torneo de fulbito denominado "Retorno al mar", organizado por la Administración de Almacenes Aduaneros.

El programa general de la actuación será el siguiente:

1.- Desfile concentración de los equipos participantes. 2.- Himno Nacional (Banda del Reg. "Tarapacá"). 3.- Palabras de inauguración a cargo del Sr. Director Ejecutivo de la Institución, don Emilio Baldivia Villegas. 4.- Himno al Mar (Banda del Reg. "Tarapacá"). 5.- Toma del Juramento Deportivo por el Sr. Tito de la Viña, Presidente del Círculo de Periodistas Deportivos de Bolivia. 6.- Desconcentración de los equipos. 7.- Final del último Campeonato: Cargosos vs. Servicios Generales. 8.- Primera fecha del campeonato.

DESFILE

Orden del Desfile: Enseña Nacional Estandarte (Sra. Amparo de Torrico). Equipos (con su porta letrero: Una Srta. de la Sección correspondiente): 1.- Abaroa (Servicios Generales). 2.- Aguilas del Mar (Almacén Nº 2). 3.- Alianza (Almacén Nº 1). 4.- Al Mar (Sección Cargos). 5.- Concordia (Departamento de Finanzas).

6.- Defensores del Topáter (Oficina Planificación). 7.- Litoral (Servicios Generales).
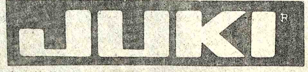
8.- Loa (División de Seguridad). 9.- Pacífico (Secretaria General). 10.- Reintegración (Sección Balanzas). 11.- Tiburones (Comedor). 12.- Tigres del Mar (División de Seguridad)